



**PIANO OPERATIVO DI RAZIONALIZZAZIONE DELLE SOCIETA' E  
DELLE PARTECIPAZIONI SOCIETARIE**

Art. 1 comma 612 Legge 23 dicembre 2014, n. 190

**Allegato alla deliberazione del Consiglio provinciale n. 9 del 31 marzo 2015**

## **PARTE I**

### **Relazione al piano operativo di razionalizzazione delle società partecipate**

Premessa

Il contesto normativo vigente in tema di riordino delle Società Partecipate

Criteri generali per la formulazione del Piano di Razionalizzazione previsto dall'art. 1, commi 611 e 612, della L. 190/2014.

Principi del Piano Operativo di razionalizzazione delle società partecipate

La proposta di Legge Regionale per l'attuazione della L. 56/2014 in tema di riordino delle funzioni assegnate alle Province

Le azioni fondamentali per la razionalizzazione

Intestazione delle società partecipate alla Provincia di Fermo in conseguenza della L. 147/2004

Schede analitiche delle società partecipate

Elaborati grafici

## **PARTE II**

### **Piano Operativo di razionalizzazione**

## **PARTE I**

### **Relazione al piano operativo di razionalizzazione delle società partecipate**

#### **Premessa**

La Legge n. 190 del 23 dicembre 2014 (legge di stabilità per il 2015), ai commi 611 e 612 dell'articolo unico, ha imposto alle Amministrazioni Pubbliche l'avvio di un processo di razionalizzazione delle società e delle partecipazioni societarie direttamente o indirettamente possedute, in modo da conseguire la riduzione delle stesse entro il 31 dicembre 2015. Si tratta di una norma volta ad assicurare "il coordinamento della finanza pubblica, il contenimento della spesa, il buon andamento dell'azione amministrativa e la tutela della concorrenza e del mercato" al fine di completare il processo già avviato con la legge finanziaria per il 2008 volto ad una prima ricognizione delle proprie partecipazioni e motivatamente autorizzarne il mantenimento piuttosto che avviarne la dismissione.

Le previsioni contenute nella legge di stabilità sono volte al perseguimento degli obiettivi già annunciati nel Programma di razionalizzazione delle partecipate locali presentato al Governo il 07/08/2014 dal Commissario Straordinario per la revisione della spesa Carlo Cottarelli: la riduzione del numero delle società partecipate e dei relativi costi di funzionamento entro il 31 dicembre 2015.

#### **Il contesto normativo vigente in tema di riordino delle Società Partecipate**

Il comma 611 dell'art. 1 della legge 190 del 23 dicembre 2014 dispone che: "al fine di assicurare il coordinamento della finanza pubblica, il contenimento della spesa, il buon andamento dell'azione amministrativa e la tutela della concorrenza e del mercato, le regioni, le province, i comuni, le camere di commercio, industria, artigianato e agricoltura, le università e gli istituti di istruzione universitaria pubblici e le autorità portuali, a decorrere dal 1° gennaio 2015, avviano un processo di razionalizzazione delle società e delle partecipazioni societarie direttamente o indirettamente possedute, in modo da conseguire la riduzione delle stesse entro il 31 dicembre 2015, anche tenendo conto dei seguenti criteri:

- a) eliminazione delle società e delle partecipazioni societarie non indispensabili al perseguimento delle proprie finalità istituzionali, anche mediante messa in liquidazione o cessione;
- b) soppressione delle società che risultino composte da soli amministratori o da un numero di

amministratori superiore a quello dei dipendenti;

c) eliminazione delle partecipazioni detenute in società che svolgono attività analoghe o simili a quelle svolte da altre società partecipate o da enti pubblici strumentali, anche mediante operazioni di fusione o di internalizzazione delle funzioni;

d) aggregazione di società di servizi pubblici locali di rilevanza economica;

e) contenimento dei costi di funzionamento, anche mediante riorganizzazione degli organi amministrativi e di controllo e delle strutture aziendali, nonché attraverso la riduzione delle relative remunerazioni.”.

### **Criteria generali per la formulazione del Piano di Razionalizzazione previsto dall'art. 1, commi 611 e 612, della L. 190/2014**

Si osserva come gli obiettivi della legge di stabilità siano quelli in linea di principio già evidenziati dal Programma di razionalizzazione delle partecipate locali presentato il 7 agosto 2014 dal Commissario straordinario per la revisione della spesa Carlo Cottarelli: a) la riduzione del numero delle società partecipate;

b) la riduzione dei costi di funzionamento delle società.

L'analisi oggetto del presente lavoro concerne principalmente tutte le società partecipate direttamente possedute dalla Provincia di Fermo. Per le partecipazioni indirette non è stato effettuato uno studio specifico trattandosi di micro partecipazioni attraverso le quali l'Ente non esercita alcuna incisività strategica e totalmente ricadenti, peraltro, nelle materie soggette al riordino amministrativo di cui alla L. 56/2014.

Il comma 611 dell'articolo unico della legge di stabilità per l'anno 2015 recepisce, ma solo in parte, le indicazioni fornite dal Commissario Cottarelli con il proprio documento del 7/08/2014.

La norma fa salve le disposizioni contenute nell'art. 3, commi 27 e ss., della Legge finanziaria per il 2008 i cui termini sono stati riaperti dall'art. 1, comma 569, della Legge 27/12/2013 n. 147 (Legge di stabilità per il 2014) e che ha introdotto un meccanismo di diritto di recesso *ex lege* per consentire l'uscita degli enti locali dalle società di capitali per le quali non ricorrono più le condizioni di detenibilità della relativa quota.

Pertanto, così come desumibile dalla Relazione Cottarelli, anche il Legislatore conferma norma cardine del nostro ordinamento l'art. 3, comma 27, della Legge Finanziaria per il 2008 per trovare il fondamento della capacità giuridica degli enti locali di detenere partecipazione in

società di capitali.

I soggetti tenuti alla redazione del Piano sono stati chiaramente individuati dalla norma e sono solo quelli che costituiscono le pubbliche amministrazioni “locali”.

I soggetti incisi sono invece le società e partecipazioni detenute direttamente ed indirettamente, le società consortili, le società cooperative, le società istituite sulla base di leggi regionali o speciali.

## **Principi del Piano Operativo di Razionalizzazione delle Società Partecipate della Provincia di Fermo**

La riorganizzazione delle società partecipate rappresenta uno degli obiettivi strategici dell'Amministrazione Provinciale in quanto condizione per garantire la sostenibilità del bilancio nel medio periodo e presupposto per il miglioramento del sistema dei servizi offerti ai cittadini anche in relazione alla L. 56/2014 “Disposizioni sulle città metropolitane, sulle province, sulle unioni e fusioni di comuni”, entrata in vigore l'08 aprile 2014.

Razionalizzare le quote partecipative e renderle più performanti è infatti divenuta una necessità ineludibile ed il Piano che si propone ha l'obiettivo di individuare le partecipazioni da mantenere e fissare per ciascuna società detenuta le principali scelte da assumere nell'ambito di un quadro strategico di respiro pluriennale.

Fondamentale sarà anche il metodo di partecipazione adottato, in quanto intervenire sulle scelte che riguardano le società partecipate e anche sulle attività esercitate da ciascuna di esse, significa in alcuni casi intervenire sui servizi al cittadino e, più in generale, sull'organizzazione delle attività amministrative presenti nel territorio fermano.

Il lavoro va inquadrato nell'ambito dell'attuale discussione nazionale, premettendo che il fenomeno delle società a partecipazione pubblica nel nostro Paese non è recente, così come non lo è in tutti i Paesi europei, anche se in Italia ha assunto dimensioni riguardose. Gli ultimi censimenti effettuati hanno rilevato la presenza in Italia di oltre 8.000 società partecipate dallo Stato, dalle Regioni e dagli altri Enti locali.

Gli obiettivi che si prefigge il Piano sono:

1. riduzione del numero delle partecipate;
2. definizione di un nuovo modello di *governance* che renda più stretto il rapporto tra la provincia e le singole società partecipate improntandone una più incisiva ed efficace attività di indirizzo strategico e di controllo;

3. eliminazione delle “scatole vuote”, delle “società doppione”, senza dipendenti ed in perdita prolungata;
4. riduzione dei costi di funzionamento, anche mediante riorganizzazione degli organi amministrativi e di controllo e delle strutture aziendali, nonché attraverso la riduzione delle relative remunerazioni.

La Provincia, condividendo lo spirito e gli orientamenti che stanno emergendo con chiarezza a livello nazionale sul tema delle partecipate, ha predisposto un piano organico di razionalizzazione ed efficientamento dell'*asset* partecipativo seguendo una strategia che si basa su cinque cardini fondamentali:

1. chiara definizione del perimetro delle quote partecipative, in tal modo realizzando compiutamente il principio cardine introdotto all'art. 3 della 244/2007 (Legge finanziaria 2008) per cui **le partecipate devono agire strettamente entro i compiti istituzionali dell'Ente, evitando di produrre beni e servizi che il settore privato può offrire;**
2. eliminazione del rischio di detenzione di partecipazioni non essenziali, limitando la presenza in società con partecipazioni minime, difficilmente considerabili strategiche;
3. mantenimento esclusivamente delle quote partecipative considerate sia pienamente rispondenti agli obiettivi istituzionali dell'Ente , al contempo, coerenti alla funzioni fondamentali di area vasta assegnate all'Ente Provincia dalla L. 56/2014;
4. aumento della trasparenza delle informazioni sulle partecipate al fine di creare maggiore pressione da parte dell'opinione pubblica orientandole alla ricerca di una maggiore efficienza;
5. soppressione delle società che risultino composte da soli amministratori o da un numero di amministratori superiore a quello dei dipendenti;
6. eliminazione delle partecipazioni detenute in società che svolgono attività analoghe o simili a quelle svolte da altre società partecipate o da enti pubblici strumentali, anche mediante operazioni di fusione o di internalizzazione delle funzioni;
7. contenimento dei costi di funzionamento, anche mediante riorganizzazione degli organi amministrativi e di controllo e delle strutture aziendali, nonché attraverso la riduzione delle relative remunerazioni.

## **La proposta di Legge Regionale per l'attuazione della L. 56/2014 in tema di riordino delle funzioni assegnate alle Province**

La I Commissione permanente presso il Consiglio Regionale delle Marche ha valutato la proposta di Legge Regionale presentata il 04 febbraio 2015 n. 470.

Si tratta di un intervento normativo di fondamentale importanza in quanto darà attuazione a quanto previsto dall'art. 1, comma 89, della Legge 56/2014 nonché all'Accordo, sancito dalla Conferenza Unificata l'11/09/2014, concernente il riordino delle funzioni amministrative esercitate dalle Province. L'approvazione definitiva di tale atto rappresenta dunque lo "spartiacque" tra le funzioni fondamentali mantenute in capo alle Province quali enti di area vasta e le funzioni non fondamentali soggette al riordino che saranno trasferite alla Regione Marche.

Le funzioni provinciali non fondamentali, soggette pertanto al riordino, sono contenute nell'Allegato A della proposta di legge n. 470/2014, di seguito riportato:

Tetto delle Relazioni delle I  
 Commissione permanente - PDL n. 470  
 - omis -

Allegato A  
 (Sostituito dalla Commissione)

Materia	Normativa di riferimento
Turismo, informazione e accoglienza turistica	<ul style="list-style-type: none"> <li>- l.r. 10/1999 (Riordino delle funzioni amministrative della Regione e degli Enti locali nei settori dello sviluppo economico ed attività produttive, del territorio, ambiente e infrastrutture, dei servizi alla persona e alla comunità, nonché dell'ordinamento ed organizzazione amministrativa): art. 30;</li> <li>- l.r. 9/2006 (Testo unico delle norme regionali in materia di turismo): art. 5; art. 7, comma 1; art. 13, comma 1; art. 20, comma 3; art. 42, commi 2 e 3; art. 44, comma 2; art. 47, comma 5; art. 49, comma 1; art. 50, commi 1 e 2; art. 52, comma 2; art. 53, comma 1; art. 55; art. 65; art. 75, comma 10.</li> </ul>
Beni e attività culturali	<ul style="list-style-type: none"> <li>- l.r. 4/2010 (Norme in materia di beni e attività culturali): art. 5, comma 2.</li> </ul>
Trasporto pubblico locale e viabilità	<ul style="list-style-type: none"> <li>- l.r. 45/1998 (Norme per il riordino del trasporto pubblico regionale e locale nelle Marche): art. 8; art. 14, comma 1; art. 15;</li> <li>- l.r. 10/1999 (Riordino delle funzioni amministrative della Regione e degli Enti locali nei settori dello sviluppo economico ed attività produttive, del territorio, ambiente e infrastrutture, dei servizi alla persona e alla comunità, nonché dell'ordinamento ed organizzazione amministrativa): art. 58, commi 1, lettere a), b) e c) con esclusione delle strade provinciali;</li> <li>- l.r. 12/2009 (Sanzioni in materia di trasporto pubblico locale): art. 6, comma 1; art. 7, comma 1; art. 8;</li> <li>- l.r. 22/2001 (Disciplina degli impianti di trasporto a fune in servizio pubblico, delle piste da sci e dei sistemi di innevamento programmato): art. 3 bis, comma 1; art. 5, comma 1; art. 16, comma 1; art. 22, comma 1;</li> <li>- l.r. 6/2013 (Disposizioni urgenti in materia di trasporto pubblico regionale e locale): art. 6, commi 1 e 2.</li> </ul>
Protezione civile	<ul style="list-style-type: none"> <li>- l.r. 32/2001 (Sistema regionale di protezione civile): art. 12, commi 1 e 4.</li> </ul>
Difesa del suolo	<ul style="list-style-type: none"> <li>- l.r. 10/1999 (Riordino delle funzioni amministrative della Regione e degli Enti locali nei settori dello sviluppo economico ed attività produttive, del territorio, ambiente e infrastrutture, dei servizi alla persona e alla comunità, nonché dell'ordinamento ed organizzazione amministrativa): art. 52;</li> <li>- l.r. 13/1999 (Disciplina regionale della difesa del suolo): art. 15; art. 16, comma 1;</li> </ul>



Artigianato	l.r. 17/2007 (Disciplina dell'attività di acconciatore e di estetista): art. 2, comma 2.
Agricoltura	<ul style="list-style-type: none"> <li>- l.r. 24/1998 (Disciplina organica delle funzioni amministrative in materia agroalimentare, forestale, di caccia e di pesca nel territorio regionale): articolo 7, commi 2, lettere b), d), e), f), g), h), l), m), n), o) e 3;</li> <li>- l.r. 17/2001 (Norme per la raccolta e la commercializzazione dei funghi epigei spontanei e conservati): art.1;</li> <li>- l.r. 6/2005 (Legge forestale regionale): art. 5, comma 5; art. 10, comma 2; art. 12, commi 1, 3, 4 e 5; art. 13, comma 4; art. 15 quater; art. 15 quinquies.;</li> <li>- l.r. 5/2013 (Norme in materia di raccolta e coltivazione dei tartufi e di valorizzazione del patrimonio tartufigeno) art.3;</li> <li>- l.r. 13/2013 (Riordino degli interventi in materia di Bonifica e di Irrigazione. Costituzione del Consorzio di Bonifica delle Marche e fusione dei Consorzi di Bonifica del Foglia, Metauro e Cesano, del Musone, Potenza, Chienti, Asola e Alto Nera, dell'Aso, del Tenna e del Tronto): art. 3.</li> </ul>
Edilizia pubblica	<ul style="list-style-type: none"> <li>- l.r. 10/1999 (Riordino delle funzioni amministrative della Regione e degli Enti locali nei settori dello sviluppo economico ed attività produttive, del territorio, ambiente e infrastrutture, dei servizi alla persona e alla comunità, nonché dell'ordinamento ed organizzazione amministrativa): art. 39, commi 1 e 2;</li> <li>- l.r. 36/2005 (Riordino del sistema regionale delle politiche abitative): art. 3.</li> </ul>

L'analisi delle funzioni non fondamentali elencate nel riportato Allegato che, in caso di approvazione definitiva, saranno riassegnate alla Regione, è sostanziale per le finalità del presente piano. Infatti, dalla lettura dell' art. 1, comma 96, lett. b) della L. 56/2014 che testualmente recita "... l'Ente che subentra nei diritti relativi alle partecipazioni attinenti alla funzione trasferita può provvedere alla dismissione con procedura semplificata stabilita con decreto del Ministero dell'Economia e delle Finanza" risulta molto chiaro che la società partecipata che svolge un oggetto sociale attinente ad una funzione non fondamentale soggetta al riordino seguirà la funzione. Conseguentemente il lavoro di razionalizzazione dell'asset partecipativo illustrato nella seconda parte della presente relazione, è improntato anche alla definitiva riallocazione delle funzioni amministrative soggette al riordino.

#### **Intestazione delle società partecipate alla Provincia di Fermo in conseguenza della L. 147/2004**

Con la separazione della Provincia di Fermo dalla Provincia di Ascoli Piceno, sono state ripartite tra i due Enti anche le partecipazioni a società, consorzi, fondazioni ed associazioni. Di seguito si riporta l'elenco delle quote di partecipazione societaria intestate all'Ente con separati anni notarili precisando che, nel corso degli anni, la partecipazione societaria non è stata assolutamente incrementata da nuove acquisizioni:

<b>DENOMINAZIONE</b>	<b>Quota (Valore in Euro)</b>	<b>Valore della quota in percentuale</b>	<b>Percentuale attribuita alla Provincia di Fermo</b>
CE.SE.IN. Srl	2.713,00	10,2400%	100 %
EVENTI CULTURALI S.r.l.	2.400,00	3,0000%	100 %
FERMANO LEADER Scarl	3.000,00	6,0000%	100 %
SERVIZI INTEGRATI MEDIA VALLE TENNA Srl	24.000,00	26,0900%	100 %
STEAT Spa	1.771.589,20	84,3500%	100 %
TASK S.r.l.	2.300,00	5,6200%	100 %
AERDORICA Spa	26.508,92	0,4164%	47,47%
ASTERIA Scpa	103.781,00	8,3000%	47,47%
CENTRO AGRO ALIMENTARE Scpa	443.394,00	5,3500%	47,47%
LINK Scarl	2.173,50	6,9900%	47,47%
TECNOMARCHE Scarl	47.122,42	8,0400%	47,47%

<b>CONSORZI – FONDAZIONI ED ASSOCIAZIONI ATTRIBUITI PER COMPETENZA TERRITORIALE ALLA PROVINCIA DI FERMO</b>
A.T.O. n. 4 – Autorità Ambito Territoriale Ottimale
CO.S.I.F. - Consorzio di Sviluppo Industriale del Fermano
E.U.F.- Ente Universitario del Fermano
Fondazione Elios

La Provincia, in particolare il Servizio Affari Generali, preposto alla gestione e cura dei rapporti con le società partecipate, ha sempre costantemente monitorato l'andamento delle quote partecipative possedute.

Immediatamente dopo la stipula degli atti notarili con il quali è stato ufficializzato il passaggio di proprietà delle quote attribuite in sede di riparto del patrimonio, il Consiglio Provinciale, con deliberazione n. 116 del 30/12/2010, ha effettuato una articolata ricognizione del pacchetto societario sulla base delle previsioni di cui all'art. 3, commi 27 e 28, della L. 244/2007 (Finanziaria per il 2008). Attraverso tale atto si è potuto constatare che il pacchetto partecipativo poteva, a legislazione vigente, essere interamente mantenuto in capo all'Ente in quanto tutte le società esercitavano attività di interesse generale o risultavano comunque collegate al perseguimento delle finalità istituzionali dell'Ente. Negli anni successivi, l'attività delle società partecipate è sempre stata oggetto della programmazione per obiettivi del Settore, sia in riferimento al reperimento dei dati ritenuti necessari ad eseguire un appropriato controllo che al fine di eseguire le dichiarazioni annuali richieste *ex lege* sia dal MEF che dal Dipartimento per l'Innovazione della Pubblica Amministrazione.

Successivamente, con l'entrata in vigore del D. Lgs. 33/2014, il Servizio ha costantemente implementato e monitorato la pagina "Amministrazione Trasparente" presente sul sito istituzionale dell'Ente.

**LE SOCIETÀ PARTECIPATE DELLA PROVINCIA DI FERMO**  
 Schede analitiche aggiornate al 31/12/2014

**AERDORICA S.p.a.**

<b>Denominazione</b>	Aerdorica Spa
<b>Codice fiscale / P. Iva</b>	P. Iva: 00390120426
<b>Sede legale ed operativa</b>	Piazzale S. Sordoni- 60020 Falconara Marittima (AN)- Tel.071/28271(centralino); 071/2827211; e-mail:info@ancona-airport.com;
<b>Recapiti</b>	
<b>Sito web</b>	<a href="http://www.marcheairport.com">www.marcheairport.com</a> ;
<b>Indirizzo PEC</b>	<a href="mailto:direzionelegalesocietario@legalmail.it">direzionelegalesocietario@legalmail.it</a>

**DATI NECESSARI ALLA REDAZIONE DEL PIANO DI RAZIONALIZZAZIONE DELLE PARTECIPAZIONI:**

<b>Numero Amministratori</b>	3
<b>Numero dipendenti</b>	82
<b>Costi di funzionamento degli organi amministrativi (su base annua) specificando se approvata riduz. 10% (ex D.L. 78/2010) e riduz. 20% (ex D.L. 90/2014).</b>	€ 18.000
<b>Adozione del piano anticorruzione (ex L 190/12).</b>	In fase di elaborazione
<b>Adozione di strumenti di controllo e verifica della gestione aziendale.</b>	si (ex art.2381 5° comma codice civile)
<b>Rispetto della normativa in materia di trasparenza (ex D. Lgs. 33/2013).</b>	si
<b>Adozione della Carta dei Servizi.</b>	si
<b>Adozione del modello di organizzazione di cui al D. Lgs. 231/2001 (responsabilità amministrativa delle Società e degli Enti).</b>	Adottata parte generale Modello Organizzativo + codice etico + parte speciale su sicurezza sul lavoro

**DATI SOCIETARI:**

<b>Forma giuridica</b>	Società per azioni
<b>Finalità ed oggetto sociale</b>	Sviluppo, progettazione, realizzazione, adeguamento, gestione, manutenzione e uso di impianti e infrastrutture per l'esercizio dell'attività aeroportuale, nonché l'espletamento di attività connesse o collegate. Gestione del sistema aeroportuale di Falconara Marittima (AN). Progettazione, costruzione e gestione di infrastrutture, ammodernamento, manutenzioni ed innovazioni dei servizi aeroportuali di Falconara Marittima.
<b>Durata dell'impegno</b>	Data costituzione: 05/02/1968 Data termine: 31/12/2075
<b>Capitale sociale al 31/12/2014</b>	Deliberato € 14.587.861,15 Sottoscritto € 14.069.606,06 Versato € 11.587.861,15

**DATI RELATIVI ALLA PARTECIPAZIONE DELLA PROVINCIA DI FERMO:**

<b>Misura della partecipazione al 31/12/2014</b>	Quota di partecipazione: € <b>26.508,96</b> % di partecipazione: <b>0,19%</b> N. azioni possedute : n. 41.227 Valore nominale delle azioni: € 0,643
<b>Attività svolte in favore della Provincia di Fermo</b>	La Società non svolge attività in favore della Provincia di Fermo, ma esercita funzioni comunque attinenti alle finalità istituzionali dell'Ente. La L.R. 45/98 conferisce comunque alle Province funzioni di pianificazione della complessiva mobilità all'interno del bacino di competenza e la struttura aeroportuale di Falconara Marittima è l'unica struttura della Regione, in un contesto viario e ferroviario caratterizzato da significative carenze infrastrutturali. L'attività aeroportuale può essere considerata come servizio di interesse generale
<b>Onere complessivo lordo gravante sul bilancio dell'Ente – anno 2014</b>	€ 0
<b>Numero rappresentanti della Provincia di Fermo nell'organo di governo.</b>	n. 0
<b>Trattamento economico lordo spettante al rappresentante della Provincia nell'organo di governo.</b>	€ 0,00

**CONSIGLIO DI AMMINISTRAZIONE  
(Composizione n. 3 membri)**

<b>Nominativo</b>	<b>Ruolo</b>	<b>Cod. fisc.</b>	<b>Data inizio nomina</b>	<b>Scadenza nomina</b>	<b>Trattamento economico lordo</b>
-------------------	--------------	-------------------	---------------------------	------------------------	------------------------------------

					<b>anno 2014</b>
Belluzzi Giovanni	Presidente	BLLGNN43T10F240T	08/11/13	Approv. bilancio 2015	€ 18.000,00
Costanzi Paolo	Consigliere	CSTPLA55H22D451L	16/07/13	Approv. bilancio 2015	€ 0,00
Talarico Pietro	Consigliere	TLRPTR56P21B774H	16/07/13	Approv. bilancio 2015	€ 0,00

**COLLEGIO SINDACALE**  
(Composizione: n.3 membri effettivi )

<b>Nominativo</b>	<b>Ruolo</b>	<b>Cod. fisc.</b>	<b>Data inizio nomina</b>	<b>Scadenza nomina</b>	<b>Trattamento economico lordo anno 2014</b>
Farese Giuseppe	Presidente	FRSGPP60H26H592T	24/09/2014	Approvaz. Bilancio 2016	Tariffe professionali dottori commercialisti
Renda Antonio	Sindaco effettivo	RNDNTN49L261058K	24/09/2014	Approvaz. Bilancio 2016	Tariffe professionali dottori commercialisti
Ambrosio Gaetano	Sindaco effettivo	MBRGTN60T12D704U	24/09/2014	Approvaz. Bilancio 2016	Tariffe professionali dottori commercialisti

**DATI PATRIMONIALI – ECONOMICI - FINANZIARI**  
(Dati bilancio- esercizio 2013-2012-2011)

	<b>Esercizio 2013</b>	<b>Esercizio 2012</b>	<b>Esercizio 2011</b>
Capitale sociale	9.665.835	6.365.483	6.365.483
Patrimonio netto	14.510.135	3.581.989	6.627.400
Totale immobilizzazioni	54.389.879	26.727.945	25.237.814
Totale valore della produzione	9.315.739	12.928.696	13.402.804
Risultato esercizio	- 12.070.717 (perdita)	-3.045.411 (perdita)	64.131 (utile)

**COMPOSIZIONE SOCIETARIA al 31/12/2014**  
(Elenco soci e ripartizione capitale pubblico—privato)

<b>Socio</b>	<b>Quota di partecipazione</b>	<b>% di partecipazione</b>
Regione Marche	€ 12.067.783,38	85,77%
Provincia di Ancona	€ 382.145,81	2,72%
Comune di Ancona	€ 80.658,56	0,56%

Provincia di Pesaro- Urbino	€ 7.184,88	0,05%
Camera di Commercio AN	€ 587.711,21	4,18%
Provincia di Ascoli Piceno	€ 34.473,16	0,25%
Provincia di Fermo	€ 26.508,96	0,19%
Provincia di Macerata	€ 64.424,74	0,46%
Comune di Senigallia	€ 5.403,77	0,04%
Comune di Jesi	€ 151,75	0,00%
Comune di Falconara M.	€ 38.698,31	0,28%
Comune di Chiaravalle	€ 2.228,64	0,02%
<b>TOTALE QUOTE SOCI PUBBLICI</b>	<b>€ 13.297.373,17</b>	<b>94,51%</b>
Banca Marche	€ 614.823,70	4,37%
Consorzio Viaggi e Vacanze	€ 34,08	0,00%
Aeroclub Ancona	€ 1.441,89	0,01%
Frapì Spa	€ 155.933,22	1,11%
<b>TOTALE QUOTE SOCI PRIVATI</b>	<b>€ 772.232,89</b>	<b>5,49%</b>

## ASTERIA S.c.p.a. (Fallimento)

*Sentenza Tribunale di Ascoli Piceno (n. 45/2013) del 03/10/2013*

*Curatore: Dott. Alberto Castagna*

<b>Ragione sociale</b>	Società Consortile per azioni
<b>Sede legale ed operativa</b>	Via 81^ Strada n.19- 63076 Centobuchi di Monteprandone – Ap – Tel. 0735/705433- mail: info@asteria.ap.it
<b>Codice fiscale / P. Iva</b>	P. IVA 01572380440
<b>Oggetto sociale</b>	Promozione e sviluppo delle aziende, principalmente operanti nei settori dell'agroalimentare, delle energie da fonti rinnovabili, efficienza e risparmio energetico, nonché dell'ambiente. Ricerca tecnologica e trasferimento innovazione, attraverso lo svolgimento di programmi di ricerca applicata e di sperimentazione su materie prime e semilavorati. Progettazione e implementazione dei modelli di sviluppo economico sostenibile, per le PMI. Ricerca ed assistenza per la promozione dell'attività di vendita. Potenziamento e qualificazione delle strutture e servizi di ricerca scientifica ed applicata e dell'innovazione tecnologica.
<b>Data costituzione</b>	15/05/98
<b>Data termine</b>	31/12/70
<b>Capitale sociale</b>	€ 1.250.000,00
<b>Quota di partecipazione % di partecipazione</b>	<b>€ 103.781,00</b> <b>8,30 %</b>
<b>N. azioni possedute Valore nominale azioni</b>	n. 103.781 € 1,00

### DATI NECESSARI ALLA REDAZIONE DEL PIANO DI RAZIONALIZZAZIONE DELLE PARTECIPAZIONI:

<b>Numero Amministratori</b>	
<b>Numero dipendenti</b>	
<b>Costi di funzionamento degli organi amministrativi (su base annua) specificando se approvata riduz. 10% (ex D.L. 78/2010) e riduz. 20% (ex D.L. 90/2014).</b>	
<b>Adozione del piano anticorruzione (ex L 190/12).</b>	
<b>Adozione di strumenti di controllo e verifica della gestione aziendale.</b>	



Rispetto della normativa in materia di trasparenza (ex D. Lgs. 33/2013).	
Adozione della Carta dei Servizi.	
Adozione del modello di organizzazione di cui al D. Lgs. 231/2001 (responsabilità amministrativa delle Società e degli Enti).	

**COMPOSIZIONE SOCIETARIA al 31/12/2014  
(Elenco soci e ripartizione capitale pubblico--privato)**

<b>Socio</b>	<b>Quota di partecipazione</b>	<b>% di partecipazione</b>
Provincia di Ascoli	€ 134.961,00	10,80%
Provincia di Fermo	€ 103.781,00	8,30%
Consorzio Universitario Piceno	€ 51.000,00	4,08%
C.C.I.A.A. di Ascoli Piceno	€ 12.750,00	1,02%
Comune di San Benedetto Tr.	€ 38.820,00	3,11%
Comune di Ascoli Piceno	€ 12.750,00	1,02%
Comune di Offida	€ 33.134,00	2,65%
Comune di Montepandone	€ 11.506,00	0,92%
Comune di Spinetoli	€ 30.104,00	2,41%
Offida Gas srl	€ 75.000,00	6,00%
Energie Offida srl	€ 125.000,00	10,00%
Comune di Grottammare	€ 9.091,00	0,73%
Università Politecnica delle Marche	€ 8.211,00	0,66%
Università degli Studi di Camerino	€ 5.000,00	0,40%
SVIM	€ 66.667,00	5,33%
<b>TOTALE SOCI PUBBLICI</b>	<b>€ 717.775,00</b>	<b>57,42%</b>
Fondazione Carisap	€ 2.550,00	0,20%
Centro AgroAlimentare Piceno	€ 2.550,00	0,20%

S.c.p.a.		
C.O.M.A.IS.- Consorzio Operatori mercato Agroalimtare all'ingrosso di San Benedetto del Tr.	€ 2.550,00	0,20%
Partner Srl	€ 2.550,00	0,20%
Central Frigor Marconi Srl	€ 17.850,00	1,43%
Marconi Fredditalia Srl	€ 17.850,00	1,43%
Marconi Industria del Freddo Srl	€ 17.850,00	1,43%
Marconi Freddeuropa Srl	€ 17.850,00	1,43%
Adriacoop S. Coop. a r.l.	€ 2.550,00	0,20%
Banca Popolare di Ancona	€ 62.500,00	5,00%
Asteria Abruzzo Srl	€ 75.000,00	6,00%
DGP Srl	€ 41.055,00	3,28%
Foridra Srl- Società Unipersonale	€ 5.639,00	0,45%
Adriatica Oli Srl	€ 11.506,00	0,92%
Vinea S. Coop. Agricola	€ 48.798,00	3,90%
Mida Srl	€ 53.550,00	4,28%
Ecos Srl	€ 5.100,00	0,41%
Co.p.o.p. S. Coop. a r.l. – Società Coop. Produttori Ortofrutticoli del Piceno	€ 10.200,00	0,82%
Est Surgelati Spa	€ 10.200,00	0,82%
Promarche Cons. Coop. a r.l.	€ 10.200,00	0,82%
Co.Ge.Im. Srl	€ 2.550,00	0,20%
Matricardi Maria	€ 12.500,00	1,00%
Menchini Ufficio Srl	€ 12.500,00	1,00%
Western Co. Snc di Cimini G. e Olivieri B.	€ 6.250,00	0,50%
CNA – Confederazione Nazionale Artigianato	€ 12.500,00	1,00%
Damiani Carlo	€ 12.500,00	1,00%
Polo Energetico Piceno S.c.p.a	€ 25.000,00	2,00%
Raggiantech Srl	€ 25.000,00	2,00%
Esco Marche Srl	€ 5.527,00	0,44%
<b>TOTALE SOCI PRIVATI</b>	<b>€ 532.225,00</b>	<b>42,58%</b>

**DATI PATRIMONIALI – ECONOMICI - FINANZIARI**  
**(Dati bilancio- esercizio 2013-2012-2011-2010)**

	<b>Esercizio 2013</b>	<b>Esercizio 2012</b>	<b>Esercizio 2011</b>	<b>Esercizio 2010</b>
Capitale sociale	_____	€ 1.250.000,00	€ 1.250.000,00	€ 1.250.000,00
Patrimonio netto	_____	<b>NEGATIVO</b>	299.321	1.275.508
Risultato esercizio	_____	<b>-3.266.953</b> <b>(perdita)</b>	<b>-976.187</b> <b>(perdita)</b>	3.553 (utile)

**CONSIGLIO DI AMMINISTRAZIONE**  
(Composizione n. 0 membri)

<b>Nominativo</b>	<b>Ruolo</b>	<b>Cod. fisc.</b>	<b>Data inizio nomina</b>	<b>Scadenza nomina</b>	<b>Organismo designante</b>	<b>Trattamento economico lordo annuo 2014-2013</b>
Castagna Massimiliano	Curatore		03/10/13	Chusura fallimento		€ -

**COLLEGIO SINDACALE**

(Composizione: n.3 membri rimane in carica per il periodo del fallimento, ma non è più operativo)

<b>Nominativo</b>	<b>Ruolo</b>	<b>Cod. fisc.</b>	<b>Data inizio nomina</b>	<b>Scadenza nomina</b>	<b>Organismo designante</b>	<b>Trattamento economico lordo annuo 2014-2013</b>
Gagliardi Luigi	Presidente		19/09/12	19/09/15		€ -
Silvestri Stefania	Sindaco		19/09/12	19/09/15		€ -
Marucci Maurizio	Sindaco		19/09/12	19/09/15		€ -

## CENTRO AGRO-ALIMENTARE PICENO S.p.A. (siglabile C.A.A.P. S.p.A.)

<b>Denominazione</b>	Centro Agro-Alimentare Piceno S.p.A. (siglabile C.A.A.P. S.p.A.)
<b>Codice fiscale / P. Iva</b>	P. Iva 00515220440
<b>Sede legale ed operativa</b> <b>Recapiti</b>	Via Valle Piana, 80 - 63074 San Benedetto del Tronto (AP) - Tel./fax 0735/753774-6 Mail Principale: <a href="mailto:centro@agroalimentare.it">centro@agroalimentare.it</a> ; Mail Uff. Amm.vo: <a href="mailto:amministrazione@agroalimentare.it">amministrazione@agroalimentare.it</a>
<b>Sito web</b>	<a href="http://www.agroalimentare.it">www.agroalimentare.it</a>
<b>Indirizzo PEC</b>	<a href="mailto:caapscpa@metapec.it">caapscpa@metapec.it</a>

### DATI NECESSARI ALLA REDAZIONE DEL PIANO DI RAZIONALIZZAZIONE DELLE PARTECIPAZIONI:

<b>Numero Amministratori</b>	3
<b>Numero dipendenti</b>	5
<b>Costi di funzionamento degli organi amministrativi (su base annua) specificando se approvata riduz. 10% (ex D.L. 78/2010) e riduz. 20% (ex D.L. 90/2014).</b>	€ 57.145,00 comprensivo di oneri di legge (anno 2014); riduzione del 10% approvata con assemblea dei soci del 23/05/2014
<b>Adozione del piano anticorruzione (ex L 190/12).</b>	Vedi nota (1)
<b>Adozione di strumenti di controllo e verifica della gestione aziendale.</b>	Collegio Sindacale
<b>Rispetto della normativa in materia di trasparenza (ex D. Lgs. 33/2013).</b>	Vedi nota (1)
<b>Adozione della Carta dei Servizi.</b>	Vedi nota (1)
<b>Adozione del modello di organizzazione di cui al D. Lgs. 231/2001 (responsabilità amministrativa delle Società e degli Enti).</b>	Vedi nota (1)

**NOTE DELLA SOCIETA':**

**nota (1)** - Si fa riferimento alla nostra precedente e-mail del 16/09/2014 con Prot. Caap n. 325 ed a precedenti comunicazioni degli Amministratori CAAP , del 18/08/2014 con Prot. Caap n. 285 (entrambe allegate alla presente), in cui si precisa che il CAAP **non svolge attività di pubblico interesse**, come espressamente non previsto per questa tipologia societaria, nei D.Lgs. n. 33/2013 e n. 39/2013. Si precisa che, per lo stesso motivo, il C.diA. CAAP SpA non ha adottato il modello di organizzazione di cui al D.Lgs 231/01, né la Carta dei Servizi, restando tutti gli assolvimenti di legge, in capo alle funzioni già assegnate al CdiA CAAP ed al Collegio Sindacale.

**DATI SOCIETARI:**

<b>Forma giuridica</b>	Società per azioni
<b>Finalità ed oggetto sociale</b>	<p>Il <b>CENTRO AGRO-ALIMENTARE PICENO S.p.A (siglabile C.A.A.P. S.p.A.)</b>. è la società co-proprietaria, promotrice, realizzatrice e gestore dell'infrastruttura denominata "<b>CENTRO AGRO-ALIMENTARE SAN BENEDETTO DEL TRONTO</b>", prevalentemente caratterizzata dal commercio all'ingrosso e dai servizi alle aziende.</p> <p>L'attività del C.A.A.P. S.p.a. consiste in particolare nella locazione degli immobili di proprietà, ad operatori del Settore Agro-Ittico-Industriale e dei Servizi, e nello svolgimento delle relative attività gestionali condominiali e dei servizi connessi, in forma unitaria, nonché le attività/servizi di pubblicità, di promozione, di organizzazione e sviluppo, marketing e di logistica.</p>
<b>Durata dell'impegno</b>	Data costituzione: 04/03/82 Data termine: 31/12/50
<b>Capitale sociale al 31/12/2014</b>	<b>€ 8.280.495,00</b>

**DATI RELATIVI ALLA PARTECIPAZIONE DELLA PROVINCIA DI FERMO:**

<b>Misura della partecipazione al 31/12/2014</b>	Quota di partecipazione: <b>€ 443.394,00</b> % di partecipazione: <b>5,35470%</b> N. azioni possedute : n.443.394 Valore nominale delle azioni: € 1,00
<b>Onere complessivo lordo gravante sul bilancio dell'Ente – anno 2014</b>	€ 0,00

<b>Attività svolte in favore della Provincia di Fermo.</b>	La Società non svolge attività in favore della Provincia di Fermo, ma esercita funzioni comunque attinenti alle finalità istituzionali dell'Ente.
<b>Numero rappresentanti della Provincia di Fermo nell'organo di governo.</b>	n. 0
<b>Trattamento economico lordo spettante al rappresentante della Provincia nell'organo di governo.</b>	—

**CONSIGLIO DI AMMINISTRAZIONE**  
(Composizione: n. 3 membri)

<b>Nominativo</b>	<b>Ruolo</b>	<b>Cod. fisc.</b>	<b>Data inizio nomina</b>	<b>Scadenza nomina</b>	<b>Trattamento economico lordo annuo 2014</b>
Cardola Luca	Presidente	CRDLCU64M24H769I	23/05/14	Scad. Approv. Bilancio 2016	€ 19.440,00
Micozzi Gabriele	Vice Presidente	MCZGRL68E11E783H	23/05/14	Scad. Approv. Bilancio 2016	€ 9.720,00
Senesi Valeria	Cons. Amm. Del.	SNSVLR67M47A462E	23/05/14	Scad. Approv. Bilancio 2016	€ 20.412,00 + € 5.000,00 (obiettivi)

**COLLEGIO SINDACALE**  
(Composizione: n.3 membri effettivi + n.2 supplenti)

<b>Nominativo</b>	<b>Ruolo</b>	<b>Cod. fisc.</b>	<b>Data inizio nomina</b>	<b>Scadenza nomina</b>	<b>Trattamento economico lordo annuo 2014</b>
Petrocchi Mario	Presidente	PTRMRA76D09H769W	23/05/14	Scadenza approvazione Bilancio 2016	Tariffa dottori Commercialisti
De Vecchis Roberto	Sindaco effettivo	DVCRRT60E12A462X	23/05/14	Scadenza approvazione Bilancio 2016	Tariffa dottori Commercialisti
Induti Alessandro	Sindaco effettivo	NDTLSN84H15H769W	23/05/14	Scadenza approvazione Bilancio 2016	Tariffa dottori Commercialisti
Fanesi Alberto	Sindaco supplente	FNSLRT65R02A462Z	23/05/14	Scadenza approvazione Bilancio 2016	€ 0,00
Aliffi Giovanni	Sindaco supplente	LFFGNN63P16A462O	23/05/14	Scadenza approvazione Bilancio 2016	€ 0,00

**DATI PATRIMONIALI – ECONOMICI - FINANZIARI**  
**(Dati bilancio- esercizi 2013-2012-2011)**

	<b>Esercizio 2013</b>	<b>Esercizio 2012</b>	<b>Esercizio 2011</b>
Capitale sociale	8.280.495	8.280.495	8.280.495
Patrimonio netto	7.721.241	8.226.510	8.447.617
Totale immobilizzazioni	12.538.587	12.759.391	12.950.378
Totale valore della produzione	1.014.011	1.144.940	1.204.124
Risultato esercizio	<b>-505.269</b> <b>(perdita)</b>  (Copertura mediante rinvio a nuovo esercizio)	<b>-221.107</b> <b>(perdita)</b> (Copertura mediante utilizzo fondo riserva legale e statutaria e rinvio a nuovo residuo di € 53.984)	66.651 (utile)

**COMPOSIZIONE SOCIETARIA al 31/12/2014**  
**(Elenco soci e ripartizione capitale pubblico--privato)**

<b>Socio</b>	<b>Quota di partecipazione</b>	<b>% di partecipazione</b>
Comune di San Benedetto del Tronto (AP)	€ 3.574.999,00	43,17374%
Regione Marche	€ 2.805.000,00	33,87479%
Provincia di Ascoli Piceno (AP)	€ 576.606,00	6,96342%
Provincia di Fermo (FM)	€ 443.394,00	5,35470%
CCIAA di Ascoli P. (AP)	€ 185.483,00	2,24000%
CCIAA di Fermo (FM).	€ 167.953,00	2,02830%
Comune di Monteprandone (AP)	€ 196.350,00	2,37124%
<b>TOTALE QUOTE SOCI PUBBLICI</b>	<b>€ 7.949.785,00</b>	<b>96,00618%</b>
Banca dell'Adriatico S.P.A. (ex Cassa Risparmio di Ascoli P.)	€ 153.000,00	1,84772%
Consorzio Ortofrutticolo Commercianti Sambenedettese - C.O.C.S.	€ 61.200,00	0,73909%
Consorzio Commercianti Ittici (quote assegnate a Rossi Virgilio)	€ 40.800,00	0,49272%
Confesercenti	€ 10.200,00	0,12318%

Federgrossisti srl	€ 25.000,00	0,30795%
Confcommercio	€ 5.100,00	0,06159%
Concarni – Consorzio Commercianti Carni	€ 5.100,00	0,06159%
Confiori – Consorzio Commercianti Fiori	€ 5.100,00	0,06159%
F.Ili Maroni Srl	€ 2.550,00	0,03080%
Trevisani Srl	€ 2.550,00	0,03080%
Trevisani Pietro Snc	€ 2.550,00	0,03080%
Marchefrutta di Ascani Nazzareno & C. SAS (ex Snc)	€ 2.550,00	0,03080%
Sgattoni Surgelati Srl	€ 1.000,00	0,01208%
Il Pescatore di Portelli Alessandro	€ 510,00	0,00616%
Comais - Consorzio Op. Mercato agricoli ingrosso (pignoramento Rossi Virgilio)	€ 13.000,00	0,15700%
<b>TOTALE QUOTE SOCI PRIVATI</b>	<b>€ 330.710,00</b>	<b>3,99384%</b>



## **CENTRO SERVIZI INTERCOMUNALI S.r.l. - (CE.SE.IN. SRL)**

<b>Denominazione</b>	Centro Servizi Intercomunali – Ce.Se.In. Srl
<b>Codice fiscale / P. Iva</b>	P. Iva 01634940447
<b>Sede legale ed operativa Recapiti</b>	Via Garibaldi n.99- 63839 Servigliano (FM) – Tel. 0734/710705 – fax 0734/ 718323 – mail: ceseinsrl@tin.it
<b>Sito web</b>	<a href="http://www.cesein.it">www.cesein.it</a>
<b>Indirizzo PEC</b>	<a href="mailto:sergio.cardinali@legalmail.it">sergio.cardinali@legalmail.it</a>

### **DATI NECESSARI ALLA REDAZIONE DEL PIANO DI RAZIONALIZZAZIONE DELLE PARTECIPAZIONI:**

<b>Numero Amministratori</b>	2
<b>Numero dipendenti</b>	2 (part-time) (di cui n. 1 al 41,67% e n. 1 al 55,56%)
<b>Costi di funzionamento degli organi amministrativi (su base annua) specificando se approvata riduz. 10% (ex D.L. 78/2010) e riduz. 20% (ex D.L. 90/2014).</b>	€ 4.800 per il Presidente (compenso inferiore a quello previsto del comune più grande. Per il componente del CDA (consigliere) non è previsto compenso.
<b>Adozione del piano anticorruzione (ex L 190/12).</b>	NO (viene posto all'approvazione della prossima assemblea dei soci).
<b>Adozione di strumenti di controllo e verifica della gestione aziendale.</b>	NO
<b>Rispetto della normativa in materia di trasparenza (ex D. Lgs. 33/2013).</b>	SI (vedere sito <a href="http://www.cesein.it">www.cesein.it</a> )
<b>Adozione della Carta dei Servizi.</b>	NO
<b>Adozione del modello di organizzazione di cui al D. Lgs. 231/2001 (responsabilità amministrativa delle Società e degli Enti).</b>	NO

### **DATI SOCIETARI:**

<b>Forma giuridica</b>	Società a responsabilità limitata
<b>Finalità ed oggetto sociale</b>	Gestione dei servizi di distribuzione del gas metano ad uso civile ed industriale. Programmazione, progettazione, indirizzo, coordinamento, manutenzione, revisione di impianti

	e servizi di distribuzione del gas metano ad uso civile ed industriale. Recupero, trasporto, stoccaggio, trattamenti e gestione dei cicli, smaltimento in conto proprio e conto terzi di rifiuti solidi urbani, assimilabili, speciali, tossici, sia in forma solida che liquida, compresi i reflui urbani. Progettazione, installazione e gestione impianti di raccolta, smaltimento e stoccaggio rifiuti solidi urbani. Produzione e distribuzione di energia elettrica, vapore e acqua calda. Consulenza e promozione su recupero dei materiali dai rifiuti e studio nuove energie. Fornitura di servizi di illuminazione, igiene ambientale, bonifiche, recuperi ambientali, verde pubblico e di impianti e strutture di interesse pubblico.
<b>Durata dell'impegno</b>	Data costituzione: 20/01/00 Data termine: 31/12/50
<b>Capitale sociale al 31/12/2014</b>	€ 26.500,00

#### DATI RELATIVI ALLA PARTECIPAZIONE DELLA PROVINCIA DI FERMO:

<b>Misura della partecipazione al 31/12/2014</b>	Quota di partecipazione: € <b>2.713,00</b> % di partecipazione: <b>10,24 %</b> N. azioni possedute : ----- Valore nominale delle azioni: -----
<b>Attività svolte in favore della Provincia di Fermo.</b>	La Società non svolge attività in favore della Provincia di Fermo, ma esercita funzioni comunque attinenti alle finalità istituzionali dell'Ente.
<b>Onere complessivo lordo gravante sul bilancio dell'Ente – anno 2014</b>	€ 0,00
<b>Numero rappresentanti della Provincia di Fermo nell'organo di governo.</b>	n. 0
<b>Trattamento economico lordo spettante al rappresentante della Provincia nell'organo di governo.</b>	_____

#### CONSIGLIO DI AMMINISTRAZIONE

(Composizione: n. 1 membri -Amministratore Unico)

<b>Nominativo</b>	<b>Ruolo</b>	<b>Cod. fisc.</b>	<b>Data inizio nomina</b>	<b>Scadenza nomina</b>	<b>Trattamento economico lordo annuo 2014</b>
Cesetti Alberto	Amm.re Unico	CSTLRT55T03C070V	10.06.13	Approv. Bilancio 2015	€ 4.800,00

#### COLLEGIO SINDACALE

(Non presente)

<b>Nominativo</b>	<b>Ruolo</b>	<b>Cod. fisc.</b>	<b>Data inizio</b>	<b>Scadenza nomina</b>	<b>Trattamento economico</b>
-------------------	--------------	-------------------	--------------------	------------------------	------------------------------

			<b>nomina</b>		<b>lordo annuo 2014</b>
-----	-----	-----	-----	-----	-----

**DATI PATRIMONIALI – ECONOMICI - FINANZIARI**  
(Dati bilancio- esercizi 2013-2012-2011)

	<b>Esercizio 2013</b>	<b>Esercizio 2012</b>	<b>Esercizio 2011</b>
Capitale sociale	26.500	26.500	26.500
Patrimonio netto	87.279	82.059	76.314
Totale immobilizzazioni	9.077	8.976	75.288
Totale valore della produzione	222.253	279.491	317.584
Risultato esercizio	5.221 (utile) (di cui € 261,04 destinato a riserva legale e € 4.959,83 a riserva straordinaria)	5.746,81 (utile) (di cui € 287,34 destinato a riserva legale e € 5.459,47 a riserva straordinaria)	4.163,54 (utile) (di cui € 208,18 destinato a riserva legale e € 3.955,36 a riserva straordinaria)

**COMPOSIZIONE SOCIETARIA al 31/12/2014**  
(Elenco soci e ripartizione capitale pubblico--privato)

<b>Socio</b>	<b>Quota di partecipazione</b>	<b>% di partecipazione</b>
Provincia di Fermo	€ 2.713,00	10,24%
Comune di Fermo	€ 4.520,00	17,06%
Comune di Santa Vittoria in Matenano	€ 452,00	1,71%
Comune di Monte Vidon Corrado	€ 452,00	1,71%
Comune di Magliano di Tenna	€ 452,00	1,71%
Comune di Montappone	€ 452,00	1,71%
Comune di Ponzano di Fermo	€ 452,00	1,71%
Comune di Rapagnano	€ 452,00	1,71%
Comune di Monsampietro Morico	€ 452,00	1,71%
Comune di Servigliano	€ 452,00	1,71%
Comune di Montegiberto	€ 452,00	1,71%
Comune di Massa Fermana	€ 452,00	1,71%

Comune di Belmonte Piceno	€ 452,00	1,71%
Comune di Falerone	€ 452,00	1,71%
Comune di Grottazzolina	€ 452,00	1,71%
Comune di Montegiorgio	€ 905,00	3,42%
Comune di Montottone	€ 452,00	1,71%
Comune di Montegranaro	€ 452,00	1,71%
Comune di Monteleone di Fermo	€ 452,00	1,71%
<b>TOTALE SOCI PUBBLICI</b>	<b>€ 15.370,00</b>	<b>58,00%</b>
Steca Spa	€ 11.130,00	42,00%
<b>TOTALE SOCI PRIVATI</b>	<b>€ 11.130,00</b>	<b>42,00%</b>

## EVENTI CULTURALI S.r.l.

<b>Denominazione</b>	Eventi Culturali S.r.l.
<b>Codice fiscale / P. Iva</b>	P. Iva 01727280446
<b>Sede legale ed operativa</b>	Via San Giovanni Bosco, 26/a- 63821 Porto S. Elpidio (FM) - Tel. 0734/902107- fax 0734/801500
<b>Recapiti</b>	-e-mail: <a href="mailto:eventi@eventiculturali.org">eventi@eventiculturali.org</a>
<b>Sito web</b>	<a href="http://www.eventiculturali.org">www.eventiculturali.org</a>
<b>Indirizzo PEC</b>	<a href="mailto:amministrazione@pec.eventiculturali.org">amministrazione@pec.eventiculturali.org</a>

### DATI NECESSARI ALLA REDAZIONE DEL PIANO DI RAZIONALIZZAZIONE DELLE PARTECIPAZIONI:

<b>Numero Amministratori</b>	3
<b>Numero dipendenti</b>	17
<b>Costi di funzionamento degli organi amministrativi (su base annua) specificando se approvata riduz. 10% (ex D.L. 78/2010) e riduz. 20% (ex D.L. 90/2014).</b>	0
<b>Adozione del piano anticorruzione (ex L 190/12).</b>	SOCIETA' NON OBBLIGATA
<b>Adozione di strumenti di controllo e verifica della gestione aziendale.</b>	SOCIETA' NON OBBLIGATA
<b>Rispetto della normativa in materia di trasparenza (ex D. Lgs. 33/2013).</b>	ADEMPIMENTI EFFETTUATI
<b>Adozione della Carta dei Servizi.</b>	NO
<b>Adozione del modello di organizzazione di cui al D. Lgs. 231/2001 (responsabilità amministrativa delle Società e degli Enti).</b>	NO

### DATI SOCIETARI:

<b>Forma giuridica</b>	Società a responsabilità limitata
<b>Finalità ed oggetto sociale</b>	Attività teatrale per l'infanzia e la gioventù per la valorizzazione della personalità. Ricerca e sperimentazione di nuove forme di linguaggio teatrale. Progettazione, realizzazione e gestione di eventi culturali, turistici e ludico-creativi in genere con particolare riferimento alle attività teatrali anche per conto di Comuni, Enti pubblici e privati ed imprese, etc.
<b>Durata dell'impegno</b>	Data costituzione: 24/04/2002 Data termine: 31/12/2050
<b>Capitale sociale al 31/12/2014</b>	€ 80.000,00

#### DATI RELATIVI ALLA PARTECIPAZIONE DELLA PROVINCIA DI FERMO:

<b>Misura della partecipazione al 31/12/2014</b>	Quota di partecipazione: € 2.400,00 % di partecipazione: 3,00 % N. azioni possedute : ---- Valore nominale delle azioni: ----
<b>Attività svolte in favore della Provincia di Fermo.</b>	La Società non svolge attività in favore della Provincia di Fermo, ma esercita funzioni comunque attinenti alle finalità istituzionali dell'Ente.
<b>Onere complessivo lordo gravante sul bilancio dell'Ente - anno 2014</b>	€ 0
<b>Numero rappresentanti della Provincia di Fermo nell'organo di governo.</b>	n. 0
<b>Trattamento economico lordo spettante al rappresentante della Provincia nell'organo di governo.</b>	---

#### CONSIGLIO DI AMMINISTRAZIONE (Composizione n. 3 membri)

<b>Nominativo</b>	<b>Ruolo</b>	<b>Cod. fisc.</b>	<b>Data inizio nomina</b>	<b>Scadenza nomina</b>	<b>Trattamento economico lordo annuo 2014</b>
Matic Marija	Presidente	MTCMRJ73E64Z118E	28/04/14	Scadenza mandato del Sindaco di Porto S. Elpidio	€ 0,00
Cesanelli Oberdan	Consigliere	CSNBDN65C24E783G	Prima nomina 28/06/04 riconferma 28/04/14	Indeterminata	€ 0,00

Frontoni Lucia	Consigliere	FRNLCU68A42D542O	28/04/14	Indeterminata	€ 0,00
----------------	-------------	------------------	----------	---------------	--------

### COLLEGIO SINDACALE

(Composizione: n.0 membri) - organo non presente.

Nominativo	Ruolo	Cod. fisc.	Data inizio nomina	Scadenza nomina	Trattamento economico lordo annuo 2014
_____	_____	_____	_____	_____	_____

### DATI PATRIMONIALI - ECONOMICI - FINANZIARI

(Dati bilancio- esercizi 2013-2012-2011)

	Esercizio 2013	Esercizio 2012	Esercizio 2011
Capitale sociale	80.000	80.000	80.000
Patrimonio netto	99.438	98.430	92.697
Totale immobilizzazioni	24.480	20.690	25.635
Totale valore della produzione	429.500	473.687	442.799
Risultato esercizio	1.278 (utile) Destinazione: (a riserva € 64,00- A copertura perdite € 1.214,00)	5.731 (utile) (Destinazione: € 287,00 a riserva legale ed € 5.444 a copertura perdita esercizi precedenti)	6.709 (perdita)

### COMPOSIZIONE SOCIETARIA al 31/12/2014

(Elenco soci e ripartizione capitale pubblico--privato)

Socio	Quota di partecipazione	% di partecipazione
Renzi Marco	€ 15.200,00	19,00%
Cesanelli Oberdan	€ 14.400,00	18,00%
Eredi De Santi Paolo	€ 14.400,00	18,00%
Frontoni Lucia	€ 9.260,00	11,575%
<b>TOTALE SOCI PRIVATI</b>	<b>€ 53.260,00</b>	<b>66,575%</b>
Provincia di Fermo	€ 2.400,00	3,00%
Comune di Porto Sant'Elpidio	€ 21.140,00	26,425%

Comune di Montegiorgio	€ 2.400,00	3,00%
Comune di Monte Urano	€ 400,00	0,500%
Comune di Porto San Giorgio	€ 400,00	0,500%
<b>TOTALE SOCI PUBBLICI</b>	<b>€ 24.340,00</b>	<b>33,425%</b>

### FERMANO LEADER S.c. a r.l.

<b>Denominazione</b>	Fermano Leader Scarl
<b>Codice fiscale / P. Iva</b>	P. Iva 01944950441
<b>Sede legale ed operativa</b>	Piazza Gramsci n.25 – 63832 Magliano di Tenna – Fm – Tel. 0734/242817 – fax 0734/634214 e-mail: <a href="mailto:info@galfermano.it">info@galfermano.it</a>
<b>Recapiti</b>	Sede operativa: Via Roma 1/3 – 63846 Monte Giberto (FM) – Tel. 0734-065272- fax: 0734-330508
<b>Sito web</b>	<a href="http://www.galfermano.it">www.galfermano.it</a>
<b>Indirizzo PEC</b>	<a href="mailto:galfermano@pec.it">galfermano@pec.it</a>

#### DATI NECESSARI ALLA REDAZIONE DEL PIANO DI RAZIONALIZZAZIONE DELLE PARTECIPAZIONI:

<b>Numero Amministratori</b>	11
<b>Numero dipendenti</b>	Nessuno (solo un co.co.pro ed altri con P.I.)
<b>Costi di funzionamento degli organi amministrativi (su base annua) specificando se approvata riduz. 10% (ex D.L. 78/2010) e riduz. 20% (ex D.L. 90/2014).</b>	Non percepiscono compenso
<b>Adozione del piano anticorruzione (ex L 190/12).</b>	Non necessita
<b>Adozione di strumenti di controllo e verifica della gestione aziendale.</b>	Collegio Sindacale
<b>Rispetto della normativa in materia di trasparenza (ex D. Lgs. 33/2013).</b>	Si
<b>Adozione della Carta dei Servizi.</b>	Non necessita
<b>Adozione del modello di organizzazione di cui al D. Lgs. 231/2001 (responsabilità amministrativa delle Società e degli Enti).</b>	Non necessita



**DATI SOCIETARI:**

<b>Forma giuridica</b>	Società Consortile a responsabilità limitata
<b>Finalità ed oggetto sociale</b>	Attuazione dell'Asse Leader del Fondo Europeo Agricolo per lo sviluppo rurale, presentato dal GAL (Gruppo Azione Locale) "Gal Fermano", relativo alla programmazione 2007-2013. Iniziative a sostegno e promozione dello sviluppo e dell'occupazione dell'area, svolgendo attività in coerenza con gli obiettivi dell'Unione Europea. Animazione e promozione dello sviluppo rurale. Formazione ed aiuti all'occupazione. Promozione dello sviluppo turistico ed agriturismo delle zone rurali. Promozione storico-culturale del territorio. Sostegno alle piccole e medie imprese, allo sviluppo ed innovazione del sistema agricolo locale, all'artigianato ed ai servizi zionali. Redazione e realizzazione di studi e progetti di fattibilità finalizzati allo sviluppo dell'area fermana.
<b>Durata dell'impegno</b>	Data costituzione: 31/10/07 Data termine: 31/12/30
<b>Capitale sociale al 31/12/2014</b>	€ 50.000,00

**DATI RELATIVI ALLA PARTECIPAZIONE DELLA PROVINCIA DI FERMO:**

<b>Misura della partecipazione al 31/12/2014</b>	Quota di partecipazione: € 3.000,00 % di partecipazione: 6,00 % N. azioni possedute : 6.000 Valore nominale delle azioni: 0,50
<b>Attività svolte in favore della Provincia di Fermo.</b>	La Società non svolge attività in favore della Provincia di Fermo, ma esercita funzioni comunque attinenti alle finalità istituzionali dell'Ente.
<b>Onere complessivo lordo gravante sul bilancio dell'Ente – II° semestre 2014</b>	€ 0,00
<b>Numero rappresentanti della Provincia di Fermo nell'organo di governo.</b>	n.0
<b>Trattamento economico lordo spettante al rappresentante della Provincia nell'organo di governo.</b>	_____

**CONSIGLIO DI AMMINISTRAZIONE**  
(Composizione: n. 11 membri)

<b>Nominativo</b>	<b>Ruolo</b>	<b>Cod. fisc.</b>	<b>Data inizio nomina</b>	<b>Scadenza nomina</b>	<b>Trattamento economico lordo annuo 2014</b>
Borri Michela	Presidente	—	25/07/14	Lug. 2017	€ 0,00
Medei Valentino	Vice Presidente	—	25/07/14	Lug. 2017	€ 0,00
Screpanti Marino	Consigliere	—	25/07/14	Lug. 2017	€ 0,00
D'Ercoli Ercole	Consigliere	—	25/07/14	Lug. 2017	€ 0,00
Caraceni Gilberto	Consigliere	—	25/07/14	Lug. 2017	€ 0,00
Papiri Giorgio	Consigliere	—	25/07/14	Lug. 2017	€ 0,00
Sandroni Massimo	Consigliere	—	25/07/14	Lug. 2017	€ 0,00
Vittori Alessandro	Consigliere	—	25/07/14	Lug. 2017	€ 0,00
Soricetti Luca	Consigliere	—	25/07/14	Lug. 2017	€ 0,00
Carolini Nicolino	Consigliere	—	25/07/14	Lug. 2017	€ 0,00
Mattei Carmela	Consigliere	—	25/07/14	Lug. 2017	€ 0,00

**COLLEGIO dei REVISORI**  
(Composizione: n.3 membri effettivi + n. 2 supplenti)

<b>Nominativo</b>	<b>Ruolo</b>	<b>Cod. fisc.</b>	<b>Data inizio nomina</b>	<b>Scadenza nomina</b>	<b>Trattamento economico lordo annuo 2014</b>
Palma Alberto	Presidente	—	25/07/14	Lug. 2017	€ 2.000,00
Fenni Luigi	Sindaco effettivo	—	25/07/14	Lug. 2017	€ 2.000,00
Guarnieri Lorenzo	Sindaco effettivo	—	25/07/14	Lug. 2017	€ 2.000,00
Cippitelli	Supplente	—	25/07/14	Lug. 2017	€ 0,00

Roberto					
Del Gatto Anselmo	Supplente	—	25/07/14	Lug. 2017	€ 0,00

**DATI PATRIMONIALI – ECONOMICI - FINANZIARI**  
(Dati bilancio- esercizi 2013-2012-2011)

	<b>Esercizio 2013</b>	<b>Esercizio 2012</b>	<b>Esercizio 2011</b>
Capitale sociale	50.000	50.000	50.000
Patrimonio netto	42.377	41.585	41.324
Totale immobilizzazioni	752	2.256	4.529
Totale valore produzione	131.102	133.216	115989
Risultato esercizio	<b>791</b> <b>(utile)</b> (destinazione: copertura perdite esercizi precedenti)	<b>259</b> <b>(utile)</b> (destinazione: copertura perdite esercizi precedenti)	<b>-13.403,09</b> <b>(perdita)</b>

**COMPOSIZIONE SOCIETARIA al 31/12/2014**  
(Elenco soci e ripartizione capitale pubblico--privato)

<b>Socio</b>	<b>Quota di partecipazione</b>	<b>% di partecipazione</b>
Provincia di Fermo	€ 3.000,00	6,00%
Steat Spa	€ 2.000,00	4,00%
Comunità Montana dei Sibillini	€ 1.500,00	3,00%
Cosif	€ 1.000,00	2,00%
Parco dei Monti Sibillini	€ 1.000,00	2,00%
Comune di Altidona	€ 500,00	1,00%
Comune di Amandola	€ 500,00	1,00%
Comune di Belmonte Piceno	€ 500,00	1,00%
Comune di Campofilone	€ 500,00	1,00%
Comune di Falerone	€ 500,00	1,00%
Comune di Fermo	€ 500,00	1,00%

Comune di Francavilla d'Ete	€ 500,00	1,00%
Comune di Grottazzolina	€ 500,00	1,00%
Comune di Lapedona	€ 500,00	1,00%
Comune di Magliano di Tenna	€ 500,00	1,00%
Comune di Massa Fermana	€ 500,00	1,00%
Comune di Monsampietro Morico	€ 500,00	1,00%
Comune di Montappone	€ 500,00	1,00%
Comune di Monte Giberto	€ 500,00	1,00%
Comune di Monte Rinaldo	€ 500,00	1,00%
Comune di Monte Vidon Combatte	€ 500,00	1,00%
Comune di Monte Vidon Corrado	€ 500,00	1,00%
Comune di Montefalcone Appennino	€ 500,00	1,00%
Comune di Montefortino	€ 500,00	1,00%
Comune di Montegiorgio	€ 500,00	1,00%
Comune di Monteleone di Fermo	€ 500,00	1,00%
Comune di Montelparo	€ 500,00	1,00%
Comune di Montottone	€ 500,00	1,00%
Comune di Moresco	€ 500,00	1,00%
Comune di Ortezzano	€ 500,00	1,00%
Comune di Petritoli	€ 500,00	1,00%
Comune di Ponzano di Fermo	€ 500,00	1,00%
Comune di Rapagnano	€ 500,00	1,00%
Comune di Santa Vittoria in Matenano	€ 500,00	1,00%
Comune di Servigliano	€ 500,00	1,00%
Comune di Smerillo	€ 500,00	1,00%
<b>TOTALE QUOTE SOCI PUBBLICI</b>	<b>€ 22.500,00</b>	<b>49,00%</b>
Banca del Fermano	€ 3.000,00	6,00%
BCC Picena	€ 3.000,00	6,00%
Carifermo Spa	€ 3.000,00	6,00%

Steat Spa	€ 2.000,00	4,00%
Confindustria Fermo	€ 1.500,00	3,00%
Copagri	€ 1.500,00	3,00%
Associaz. Internaz. Noi i ragazzi del Mondo	€ 1.150,00	2,30%
Associaz. B. & B. Centro Italia	€ 1.000,00	2,00%
AgroAlimentari F.lli Monaldi Spa	€ 1.000,00	2,00%
Confederazione Italiana Agricoltori	€ 1.000,00	2,00%
CNA Fermo	€ 1.000,00	2,00%
Confesercenti Provincia di Ascoli P.	€ 1.000,00	2,00%
Banca delle Marche Spa	€ 500,00	1,00%
Confapi	€ 500,00	1,00%
Massucci Piero & C. Snc	€ 500,00	1,00%
Uapi Confartigianato	€ 500,00	1,00%
Associaz. Cuochi della Provincia Di Fermo	€ 400,00	0,80%
Aziende viticole associate dei Colli Fermani	€ 400,00	0,80%
Federazione Interprovinciale Coldiretti	€ 400,00	0,80%
Consorzio Agrario Piceno	€ 400,00	0,80%
Co.Di. Pr. In.	€ 400,00	0,80%
Fattorie Bronzà	€ 300,00	0,60%
Pasta Fresca all'Uovo di Mattetti Gino & C. Snc	€ 300,00	0,60%
R. & V. Territorio	€ 300,00	0,60%
Società Dante Alighieri	€ 250,00	0,50%
Agritur Aso	€ 200,00	0,40%
Agriturismo Marulla	€ 200,00	0,40%
Associazione Valdaso	€ 200,00	0,40%
Azienda Agricola Barbolano	€ 200,00	0,40%
Centro Studi G. B. Carducci	€ 200,00	0,40%
Cogito Soc. Coop. Sociale	€ 200,00	0,40%
Associazione Compagnia delle Opere – Marche Sud	€ 200,00	0,40%

Enoteca Il Bottigliere di Laureti Altido	€ 200,00	0,40%
Enoteca Lucchi De Re Coquinaria	€ 200,00	0,40%
For. In. Com.	€ 200,00	0,40%
Unpli AP	€ 200,00	0,40%
<b>TOTALE QUOTE SOCI PRIVATI</b>	<b>€ 27.500,00</b>	<b>51,00%</b>

**LINK S.C. a r.l.**  
*(in liquidazione)*

<b>Denominazione</b>	Link Scarl
<b>Codice fiscale / P. Iva</b>	P. IVA 01832360448
<b>Sede legale ed operativa</b>	Sede legale Via Mamiani n.23- 63037 Porto d'Ascoli – Ap email: <a href="mailto:lpalusci@consorziolink.it">lpalusci@consorziolink.it</a> Sede operativa : Pescara viale primovere 33 tel-fax 085-62914
<b>Recapiti</b>	
<b>Sito web</b>	
<b>Indirizzo PEC</b>	

**DATI NECESSARI ALLA REDAZIONE DEL PIANO DI RAZIONALIZZAZIONE DELLE PARTECIPAZIONI:**

<b>Numero Amministratori</b>	
<b>Numero dipendenti</b>	
<b>Costi di funzionamento degli organi amministrativi (su base annua) specificando se approvata riduz. 10% (ex D.L. 78/2010) e riduz. 20% (ex D.L. 90/2014).</b>	
<b>Adozione del piano anticorruzione (ex L 190/12).</b>	
<b>Adozione di strumenti di controllo e verifica della gestione aziendale.</b>	
<b>Rispetto della normativa in materia di trasparenza (ex D. Lgs. 33/2013).</b>	
<b>Adozione della Carta dei Servizi.</b>	
<b>Adozione del modello di organizzazione di cui al D. Lgs. 231/2001 (responsabilità amministrativa delle Società e degli Enti).</b>	

**DATI SOCIETARI:**

<b>Forma giuridica</b>	Società Consortile a responsabilità limitata
<b>Finalità ed oggetto sociale</b>	Gestione dei servizi, iniziative ed azioni volte a contribuire allo sviluppo coordinato e sinergico fra il territorio piceno – abruzzese e l'area dei paesi balcanici con particolare attenzione al territorio croato. Presentazione di progetti e misure decise da Commissione Europea, leggi nazionali e regionali. Sviluppo delle capacità gestionali e della formazione imprenditoriale. Assistenza alla pianificazione aziendale. Elaborazione di obiettivi di medio e lungo termine per lo sviluppo degli interscambi di persone, merci e servizi, internazionalizzazione Imprese, Energie rinnovabili
<b>Durata dell'impegno</b>	Data costituzione: 01/02/05 Data termine: 31/12/50
<b>Capitale sociale al 31/12/2014</b>	

**DATI RELATIVI ALLA PARTECIPAZIONE DELLA PROVINCIA DI FERMO:**

<b>Misura della partecipazione al 31/12/2014</b>	Quota di partecipazione: € 2.173,50 % di partecipazione: 6,99 % N. azioni possedute : ----- Valore nominale delle azioni: -----
<b>Onere complessivo lordo gravante sul bilancio dell'Ente – anno 2014</b>	€
<b>Numero rappresentanti della Provincia nell'organo di governo.</b>	n. 0
<b>Trattamento economico lordo spettante a ciascun rappresentante della Provincia nell'organo di governo.</b>	€ 0,00

**DATI PATRIMONIALI – ECONOMICI - FINANZIARI**  
(Dati bilancio- esercizio 2013-2012- 2011- 2010)

	<b>Esercizio 2013</b>	<b>Esercizio 2012</b>	<b>Esercizio 2011</b>	<b>Esercizio 2010</b>
--	-----------------------	-----------------------	-----------------------	-----------------------

Capitale sociale	_____	_____	_____	€ 31.060,00 (versati 29.560,00)
Patrimonio netto	_____	_____	_____	7.710
Risultato esercizio	_____	_____	_____	-800 (perdita)

### Bilanci consuntivi 2013 – 2012 e 2011 non approvati

#### CONSIGLIO DI AMMINISTRAZIONE (Composizione: n. 4 membri)

Nominativo	Ruolo	Cod. fisc.	Data inizio nomina	Scadenza nomina	Trattam. economico lordo annuo 2014
Arrigo Silvestri	Presidente	SLVRRG70A01A462Y	01/01/09	31/01/12	0
Luciano Palusci	Vice Presidente	PLSLCN50A23G482C	18/03/05	31/01/12	0
Pietro D'Arcangelo	Consigliere	DRCPTR71H22C632M	18/03/05	31/01/12	0
Verderame Vincenzo	Consigliere	VRDVCN70S13D390A	18/03/05	31/01/12	0

#### COLLEGIO SINDACALE (Composizione: non presente)

Nominativo	Ruolo	Cod. fisc.	Data inizio nomina	Scadenza nomina	Trattamento economico lordo annuo 2014
_____	_____	_____	_____	_____	_____



## SERVIZI INTEGRATI MEDIA VALLE del TENNA S.r.l.

<b>Denominazione</b>	Servizi Integrati Media Valle del Tenna Srl
<b>Codice fiscale / P. Iva</b>	P. Iva 00948030440
<b>Sede legale ed operativa e recapiti</b>	Via Garibaldi n.99- 63829 Servigliano (FM) – Tel. 0734/710705 – fax 0734/ 718323
<b>Sito web</b>	<a href="http://www.simvt.it">www.simvt.it</a>
<b>Indirizzo PEC</b>	<a href="mailto:sergio.cardinali@legalmail.it">sergio.cardinali@legalmail.it</a>

### DATI NECESSARI ALLA REDAZIONE DEL PIANO DI RAZIONALIZZAZIONE DELLE PARTECIPAZIONI:

<b>Numero Amministratori</b>	1
<b>Numero dipendenti</b>	0
<b>Costi di funzionamento degli organi amministrativi (su base annua) specificando se approvata riduz. 10% (ex D.L. 78/2010) e riduz. 20% (ex D.L. 90/2014).</b>	€ 7.200 (compenso inferiore a quello previsto del Comune più grande).
<b>Adozione del piano anticorruzione (ex L 190/12).</b>	NO (viene posto all'approvazione della prossima assemblea dei soci)
<b>Adozione di strumenti di controllo e verifica della gestione aziendale.</b>	SI
<b>Rispetto della normativa in materia di trasparenza (ex D. Lgs. 33/2013).</b>	SI (vedere sito <a href="http://www.simvt.it">www.simvt.it</a> )
<b>Adozione della Carta dei Servizi.</b>	SI
<b>Adozione del modello di organizzazione di cui al D. Lgs. 231/2001 (responsabilità amministrativa delle Società e degli Enti).</b>	NO (viene posto all'approvazione della prossima assemblea dei soci)

**DATI SOCIETARI:**

<b>Forma giuridica</b>	Società a responsabilità limitata
<b>Finalità ed oggetto sociale</b>	Programmazione, progettazione, indirizzo, coordinamento manutenzione, revisione, trasformazione e completamento della rete distributiva del gas metano. Acquisto, vendita, produzione e gestione della energia elettrica, gestione del servizio calore.
<b>Durata dell'impegno</b>	Data costituzione: 07/10/81 Data termine: 31/12/50
<b>Capitale sociale al 31/12/2014</b>	€ 92.000,00

**DATI RELATIVI ALLA PARTECIPAZIONE DELLA PROVINCIA DI FERMO:**

<b>Misura della partecipazione al 31/12/2014</b>	Quota di partecipazione: € <b>24.000,00</b> % di partecipazione: <b>26,09 %</b> N. azioni possedute : ----- Valore nominale delle azioni: -----
<b>Attività svolte in favore della Provincia di Fermo.</b>	La Società non svolge attività in favore della Provincia di Fermo, ma esercita funzioni comunque attinenti alle finalità istituzionali dell'Ente.
<b>Onere complessivo lordo gravante sul bilancio dell'Ente – anno 2014</b>	€ 0,00
<b>Numero rappresentanti della Provincia di Fermo nell'organo di governo.</b>	n.1
<b>Trattamento economico lordo spettante al rappresentante della Provincia nell'organo di governo.</b>	€ 4.024,00

**CONSIGLIO DI AMMINISTRAZIONE**

(Composizione: n. 1 membro – Amm. Unico)

<b>Nominativo</b>	<b>Ruolo</b>	<b>Cod. fisc.</b>	<b>Data inizio nomina</b>	<b>Scadenza nomina</b>	<b>Trattamento economico lordo annuo 2014</b>

Cesetti Alberto (Rappresentante della Provincia di Fermo)	Amm.re Unico	CSTLRT55T03C070V	10.06.13	Approv. Bilancio 2015	€ 4.024,00
--	--------------	------------------	----------	-----------------------	------------

**COLLEGIO SINDACALE**  
(Composizione: n.1 membro- Revisore unico)

<b>Nominativo</b>	<b>Ruolo</b>	<b>Cod. fisc.</b>	<b>Data inizio nomina</b>	<b>Scadenza nomina</b>	<b>Trattamento economico lordo annuo 2014</b>
Fenni Luigi	Sindaco Revisore unico	FNNLGU53T01D542R	19/04/12	Approvaz. Bilancio 2014	€ 2.250,00

**DATI PATRIMONIALI – ECONOMICI - FINANZIARI**  
(Dati bilancio- esercizio 2013- 2012-2011)

	<b>Esercizio 2013</b>	<b>Esercizio 2012</b>	<b>Esercizio 2011</b>
Capitale sociale	92.000	92.000	92.000
Patrimonio netto	9.759.108	9.667.461	9.349.538
Totale immobilizzazioni	12.640.690	11.461.435	11.443.087
Totale valore produzione	927.910	978.405	1.171.744
Risultato esercizio	132.564 (utile) (destinazione: accantonamento a riserva straordinaria)	260.612 (utile) (destinazione: accantonamento a riserva straordinaria)	391.074 (utile)

**COMPOSIZIONE SOCIETARIA al 31/12/2014**  
(Elenco soci e ripartizione capitale pubblico--privato)

<b>Socio</b>	<b>Quota di partecipazione</b>	<b>% di partecipazione</b>
Provincia di Fermo	€ 24.000,00	26,09%
Comune di Santa Vittoria in Matenano	€ 4.000,00	4,35%
Comune di Monte Vidon Corrado	€ 4.000,00	4,35%
Comune di Magliano di Tenna	€ 4.000,00	4,35%

Comune di Montappone	€ 4.000,00	4,35%
Comune di Ponzano di Fermo	€ 4.000,00	4,35%
Comune di Rapagnano	€ 4.000,00	4,35%
Comune di Monsampietro Morico	€ 4.000,00	4,35%
Comune di Servigliano	€ 4.000,00	4,35%
Comune di Montegiberto	€ 4.000,00	4,35%
Comune di Massa Fermana	€ 4.000,00	4,35%
Comune di Belmonte Piceno	€ 4.000,00	4,35%
Comune di Falerone	€ 4.000,00	4,35%
Comune di Grottazzolina	€ 4.000,00	4,35%
Comune di Montegiorgio	€ 8.000,00	8,70%
Comune di Montottone	€ 4.000,00	4,35%
Comune di Monteleone di Fermo	€ 4.000,00	4,35%
<b>TOTALE SOCI PUBBLICI</b>	<b>€ 92.000,00</b>	<b>100,00%</b>
<b>TOTALE SOCI PRIVATI</b>	<b>€ 0,00</b>	<b>0,00%</b>

## STEAT S.P.A.

<b>Denominazione</b>	Steat Spa
<b>Codice fiscale / P. Iva</b>	P. IVA 01090950443
<b>Sede legale ed operativa</b>	Sede legale ed amm.va: Via Giovanni da Palestrina n.63-63900 Fermo -Tel. 0734/ 229400- fax 0734/ 229004: mail: info@steat.it-
<b>Recapiti</b>	
<b>Sito web</b>	www.steat.it
<b>Indirizzo PEC</b>	segreteria@pec.steat.it

### DATI NECESSARI ALLA REDAZIONE DEL PIANO DI RAZIONALIZZAZIONE DELLE PARTECIPAZIONI:

<b>Numero Amministratori</b>	5
<b>Numero dipendenti</b>	99
<b>Costi di funzionamento degli organi amministrativi (su base annua) specificando se approvata riduz. 10% (ex D.L. 78/2010) e riduz. 20% (ex D.L. 90/2014).</b>	€ 30.000,00 APPLICATA RIDUZIONE 25% (ex D.L. 78/2010) DAL GENNAIO 2011
<b>Adozione del piano anticorruzione (ex L 190/12).</b>	AVVIATO PERCORSO - IN FASE DI DEFINIZIONE
<b>Adozione di strumenti di controllo e verifica della gestione aziendale.</b>	SI
<b>Rispetto della normativa in materia di trasparenza (ex D. Lgs. 33/2013).</b>	AVVIATO PERCORSO - IN FASE DI DEFINIZIONE
<b>Adozione della Carta dei Servizi.</b>	LUGLIO 2007
<b>Adozione del modello di organizzazione di cui al D. Lgs. 231/2001 (responsabilità amministrativa delle Società e degli Enti).</b>	AVVIATO PERCORSO - IN FASE DI DEFINIZIONE

**DATI SOCIETARI:**

<b>Forma giuridica</b>	Società per azioni
<b>Finalità ed oggetto sociale</b>	Impianto ed esercizio di pubblici trasporti di persone con qualsiasi mezzo attuati. Esercizio dell'attività di noleggio da rimessa con o senza conducente. Gestione agenzie di viaggio. Gestione strutture attrezzate per arrivo e partenza di passeggeri. Gestione dei posteggi per veicoli, scale mobili ed ascensori e tutto quanto inerente il trasporto e la mobilità delle persone.
<b>Durata dell'impegno</b>	Data costituzione: 30/01/86 Data termine: 31/12/50
<b>Capitale sociale al 31/12/2014</b>	€ 2.108.178,00

**DATI RELATIVI ALLA PARTECIPAZIONE DELLA PROVINCIA DI FERMO:**

<b>Misura della partecipazione al 31/12/2014</b>	Quota di partecipazione: € <b>1.771.589,20</b> % di partecipazione: <b>84,034%</b> N. azioni possedute : n.102.404 Valore nominale delle azioni: € 17,30
<b>Attività svolte in favore della Provincia di Fermo.</b>	La Società non svolge attività in favore della Provincia di Fermo, ma esercita funzioni comunque attinenti alle finalità istituzionali dell'Ente.
<b>Onere complessivo lordo gravante sul bilancio dell'Ente – anno 2014</b>	€ 15.602,40
<b>Numero rappresentanti della Provincia di Fermo nell'organo di governo.</b>	n. 4
<b>Trattamento economico lordo annuo spettante a ciascun rappresentante della Provincia nell'organo di governo.</b>	- Presidente € 18.000,00 + € 0,364 al Km (rimborso spese) - Vice Presidente € 12.000,00 + € 0,364 al Km (rimb. spese) - n. 2 Consiglieri: € 0,364 al Km ciascuno (rimborso spese)

**CONSIGLIO DI AMMINISTRAZIONE**  
(Composizione: n. 5 membri)

<b>Nominativo</b>	<b>Ruolo</b>	<b>Cod. fisc.</b>	<b>Data inizio nomina</b>	<b>Scadenza nomina</b>	<b>Trattamento economico lordo annuo 2014</b>
Alessandrini Fabiano (Rappresentante Provincia di Fermo)	Presidente	LSSFBN65C10D542A	23/05/13	Approv. bilancio 2015	€ 18.000,00 (+ € 0,364 rimborso Km)
Bernardini Rosanna (Rappresentante Provincia di Fermo)	Vice Presidente	BRNRNN68R55I315J	23/05/13	Approv. bilancio 2015	€ 12.000,00 (+€ 0,364 rimborso Km)
Interlenghi Renzo (Rappresentante Provincia di Fermo)	Consigliere	NTRRNZ64S01D542J	23/05/13	Approv. bilancio 2015	€ 0,364 rimborso Km
Luzi Stefano (Rappresentante Comune di Fermo)	Consigliere	LZUSFN73C29G920L	23/05/13	Approv. bilancio 2015	€ 0,364 rimborso Km
Baratto Domenico (Rappresentante Provincia di Fermo)	Consigliere	BRTDNC76A12A252X	02/12/14	Approv. bilancio 2015	€ 0,364 rimborso Km

**COLLEGIO SINDACALE**  
(Composizione: n.3 membri effettivi e n. 2 supplenti)

<b>Nominativo</b>	<b>Ruolo</b>	<b>Cod. fisc.</b>	<b>Data inizio nomina</b>	<b>Scadenza nomina</b>	<b>Trattamento economico lordo annuo 2014</b>
Vitellozzi Alfredo	Presidente	VTLLRD60B08 G516U	23/05/13	Approvaz. bilancio 2015	€ 7.500,00 + € 50,00/h. partecipazione CdA
Corpetti Elsa	Sindaco effettivo	CRPLSE61L61F 522Z	23/05/13	Approvaz. bilancio 2015	€ 5.000,00 + € 50,00/h. partecipazione CdA
Vittori Roberto	Sindaco effettivo	VTTRRT72B16F 428B	23/05/13	Approvaz. bilancio 2015	€ 5.000,00 + € 50,00/h. partecipazione CdA
Cesetti Pietro	Sindaco supplente		19/06/14	Approvaz. bilancio 2015	Nessun compenso
Ferri Giuliano	Sindaco supplente		19/06/14	Approvaz. bilancio 2015	Nessun compenso

**DATI PATRIMONIALI – ECONOMICI - FINANZIARI**  
**(Dati bilancio- esercizi 2013-2012-2011)**

	<b>Esercizio 2013</b>	<b>Esercizio 2012</b>	<b>Esercizio 2011</b>
Capitale sociale	2.100.289	2.100.289	2.100.289
Patrimonio netto	1.785.424	1.766.131	1.601.782
Totale immobilizzazioni	9.882.966	10.747.832	10.406.490
Totale valore produzione	9.311.720	9.371.015	9.242.856
Risultato esercizio	<b>19.293 (utile)</b> (destinazione: € 965 a riserva legale, eccedenza a riserva straordinaria)	<b>164.348 (utile)</b> (destinazione: € 8.218 a riserva legale – eccedenza a riserva straordinaria)	<b>-297.032 (perdita)</b>

**COMPOSIZIONE SOCIETARIA al 31/12/2014**  
**(Elenco soci e ripartizione capitale pubblico—privato)**

<b>Socio</b>	<b>Quota di partecipazione</b>	<b>% di partecipazione</b>
Provincia di Fermo	1.771.589,20 €	84,034%
Comune di Fermo	204.814,70 €	9,715%
Comune di Porto S. Elpidio	31.935,80 €	1,515%
Comune di Monte Urano	23.666,40 €	1,123%
Comune di Montegranaro	16.659,90 €	0,790%
Comune di Porto S. Giorgio	14.134,10 €	0,670%
Comune di Sant'Elpidio a Mare	13.545,90 €	0,643%
Comune di Montegiorgio	9.030,60 €	0,428%
Comune di Torre S. Patrizio	3.563,80 €	0,169%
Comunità Montana dei Sibillini	3.321,60 €	0,158%
Comune di Montappone	1.591,60 €	0,075%
Comune di Ponzano di Fermo	1.557,00 €	0,074%
Comune di Rapagnano	1.522,40 €	0,072%
Comune di Lapedona	899,60 €	0,043%
Comune di Monte Vidon Corrado	882,30 €	0,042%
Comune di Monterubbiano	865,00 €	0,041%
Comune di Altidona	830,40 €	0,039%
Comune di Amandola	726,60 €	0,034%
Comune di Monsampietro Morico	709,30 €	0,034%
Comune di Francavilla d Ete	622,80 €	0,030%
Comune di Grottazzolina	570,90 €	0,027%
Comune di Petritoli	536,30 €	0,025%



Comune di Santa Vittoria in Matenano	519,00 €	0,025%
Comune di Comunanza	484,40 €	0,023%
Comune di Belmonte Piceno	363,30 €	0,017%
Comune di Servigliano	346,00 €	0,016%
Comune di Montottone	346,00 €	0,016%
Comune di Magliano di Tenna	346,00 €	0,016%
Comune di Campofilone	294,10 €	0,014%
Comune di Monte San Pietrangeli	259,50 €	0,012%
Comune di Montelparo	190,30 €	0,009%
Comune di Falerone	173,00 €	0,008%
Comune di Massa Fermana	173,00 €	0,008%
Comune di Monte San Martino	173,00 €	0,008%
Comune di Montegiberto	155,70 €	0,007%
Comune di Monte Vidon Combatte	138,40 €	0,007%
Comune di Ortezzano	138,40 €	0,007%
Comune di Montefalcone Appennino	121,10 €	0,006%
Comune di Monteleone di Fermo	103,80 €	0,005%
Comune di Moresco	103,80 €	0,005%
Comune di Monterinaldo	86,50 €	0,004%
Comune di Smerillo	86,50 €	0,004%
<b>TOTALE QUOTE SOCI PUBBLICI</b>	<b>€ 2.108.178,00</b>	<b>100,00%</b>
<b>TOTALE QUOTE SOCI PRIVATI</b>	<b>€ 0,00</b>	<b>0</b>

## TASK S.r.l.

<b>Denominazione</b>	Task – Telematic Applications for Synergic Knowlwdge Srl
<b>Codice fiscale / P. Iva</b>	Cod. Fisc. e P.Iva 01369040439
<b>Sede legale ed operativa Recapiti</b>	Via Velluti n.41 – 62100 Macerata –Tel. 0733/ 280140- fax: 0733/ 280148- e-mail: task@sinp.net
<b>Sito web</b>	www.task.sinp.net
<b>Indirizzo PEC</b>	task@pec.it

### DATI NECESSARI ALLA REDAZIONE DEL PIANO DI RAZIONALIZZAZIONE DELLE PARTECIPAZIONI:

<b>Numero Amministratori</b>	01 Amministratore Unico
<b>Numero dipendenti</b>	10 a tempo pieno + 01 part time
<b>Costi di funzionamento degli organi amministrativi (su base annua) specificando se approvata riduz. 10% (ex D.L. 78/2010) e riduz. 20% (ex D.L. 90/2014).</b>	Art. 6, comma 6, D.L. 78/2010 - La disposizione relativa alla riduzione del 10% dei compensi dei componenti degli organi di amministrazione e di quelli di controllo, come previsto dal secondo periodo del medesimo comma 6, si applica a decorrere dalla prima scadenza del consiglio o del collegio successiva alla data di entrata in vigore del provvedimento. La nostra società è amministrata da un Amministratore Unico nella persona del Sig. Francesco Vitali, nominato con atto del 13/06/2013, ed in carica fino al giorno dell'approvazione del bilancio

	al 31/12/2015, compenso annuo lordo € 9.520,00 (€ 13.600 compenso riconosciuto al Dott. Sandro Cacchiarelli precedente Amministratore Unico con la diminuzione del 30%).
<b>Adozione del piano anticorruzione (ex L 190/12).</b>	SI
<b>Adozione di strumenti di controllo e verifica della gestione aziendale.</b>	SI
<b>Rispetto della normativa in materia di trasparenza (ex D. Lgs. 33/2013).</b>	SI
<b>Adozione della Carta dei Servizi.</b>	NO
<b>Adozione del modello di organizzazione di cui al D. Lgs. 231/2001 (responsabilità amministrativa delle Società e degli Enti).</b>	SI

#### DATI SOCIETARI:

<b>Forma giuridica</b>	Società a responsabilità limitata
<b>Finalità ed oggetto sociale</b>	Attività di studio e ricerca, nell'area delle tecnologie informatiche e telematiche, attività di progettazione e gestione delle infrastrutture di rete di livello locale e geografico, attività di progettazione, promozione e sviluppo di servizi telematici di interesse per enti pubblici, aziende e cittadini.
<b>Durata dell'impegno</b>	Data costituzione: 29/06/1999 Data termine: 31/12/50
<b>Capitale sociale al 31/12/2014</b>	€ 40.920,00

#### DATI RELATIVI ALLA PARTECIPAZIONE DELLA PROVINCIA DI FERMO:

<b>Misura della partecipazione al 31/12/2014</b>	Quota di partecipazione: € 2.300,00 % di partecipazione: 5,62 % N. azioni possedute : ----- Valore nominale delle azioni: -----
<b>Attività svolte in favore della Provincia di Fermo.</b>	La Società non svolge attività in favore della Provincia di Fermo, ma esercita funzioni comunque attinenti alle finalità istituzionali dell'Ente.
<b>Onere complessivo lordo gravante</b>	€

<b>sul bilancio dell'Ente – anno 2014</b>	
<b>Numero rappresentanti della Provincia di Fermo nell'organo di governo.</b>	n.0
<b>Trattamento economico lordo spettante al rappresentante della Provincia nell'organo di governo.</b>	—

**CONSIGLIO DI AMMINISTRAZIONE**  
(Composizione: n. 1 membri- Amm. Unico)

<b>Nominativo</b>	<b>Ruolo</b>	<b>Cod. fisc.</b>	<b>Data inizio nomina</b>	<b>Scadenza nomina</b>	<b>Trattamento economico lordo annuo 2014</b>
Vitali Fancesco	Amm. Unico	VTLFNC55T10F454S	13/06/13	Approv. Bilancio 2015	€ 9.520,00

**COLLEGIO SINDACALE**  
(Composizione: n.0 membri)

<b>Nominativo</b>	<b>Ruolo</b>	<b>Cod. fisc.</b>	<b>Data inizio nomina</b>	<b>Scadenza nomina</b>	<b>Trattamento economico lordo annuo 2014</b>
-----	-----	-----	-----	-----	-----

**DATI PATRIMONIALI – ECONOMICI - FINANZIARI**  
(Dati bilancio- esercizi 2013-2012-2011)

	<b>Esercizio 2013</b>	<b>Esercizio 2012</b>	<b>Esercizio 2011</b>
Capitale sociale	40.920	40.920	40.920
Patrimonio netto	358457	358.355	358.066
Totale immobilizzazioni	34134	92.344	153.964
Totale valore produzione	734037	1.221.629	743.979
Risultato esercizio	<b>102 (utile)</b> (Destinazione: straordinaria) riserva	<b>288 (utile)</b> (Destinazione: straordinaria) riserva	<b>-76.730 (perdita)</b>

**COMPOSIZIONE SOCIETARIA al 31/12/2014**

**(Elenco soci e ripartizione capitale pubblico--privato)**

<b>Socio</b>	<b>Quota di partecipazione</b>	<b>% di partecipazione</b>
Provincia di Macerata	€ 23.220,00	56,74%
Università di Camerino	€ 12.480,00	30,50%
C.C.I.A.A. di Macerata	€ 2.300,00	5,62%
Provincia di Fermo	€ 2.300,00	5,62%
Comune di Acquacanina	€ 10,00	0,024%
Comune di Apiro	€ 10,00	0,024%
Comune di Appignano	€ 10,00	0,024%
Comune di Belforte del Chienti	€ 10,00	0,024%
Comune di Bolognola	€ 10,00	0,024%
Comune di Caldarola	€ 10,00	0,024%
Comune di Camerino	€ 10,00	0,024%
Comune di Camporotondo di Piastrone	€ 10,00	0,024%
Comune di Castelraimondo	€ 10,00	0,024%
Comune di Castelsantangelo su Nera	€ 10,00	0,024%
Comune di Cessapalombo	€ 10,00	0,024%
Comune di Cingoli	€ 10,00	0,024%
Comune di Civitanova Marche	€ 10,00	0,024%
Comune di Colmurano	€ 10,00	0,024%
Comune di Corridonia	€ 10,00	0,024%
Comune di Esanatoglia	€ 10,00	0,024%
Comune di Fiastra	€ 10,00	0,024%
Comune di Fiordimonte	€ 10,00	0,024%
Comune di Fiuminata	€ 10,00	0,024%
Comune di Gagliole	€ 10,00	0,024%
Comune di Gualdo	€ 10,00	0,024%
Comune di Loro Piceno	€ 10,00	0,024%
Comune di Macerata	€ 10,00	0,024%

Comune di Matelica	€ 10,00	0,024%
Comune di Mogliano	€ 10,00	0,024%
Comune di Monte Cavallo	€ 10,00	0,024%
Comune di Monte San Giusto	€ 10,00	0,024%
Comune di Monte San Martino	€ 10,00	0,024%
Comune di Montecassiano	€ 10,00	0,024%
Comune di Montecosaro	€ 10,00	0,024%
Comune di Montefano	€ 10,00	0,024%
Comune di Montelupone	€ 10,00	0,024%
Comune di Morrovalle	€ 10,00	0,024%
Comune di Muccia	€ 10,00	0,024%
Comune di Penna San Giovanni	€ 10,00	0,024%
Comune di Petriolo	€ 10,00	0,024%
Comune di Pieve Torina	€ 10,00	0,024%
Comune di Pievebovigliana	€ 10,00	0,024%
Comune di Pioraco	€ 10,00	0,024%
Comune di Poggio San Vicino	€ 10,00	0,024%
Comune di Pollenza	€ 10,00	0,024%
Comune di Porto Recanati	€ 10,00	0,024%
Comune di Potenza Picena	€ 10,00	0,024%
Comune di Recanati	€ 10,00	0,024%
Comune di Ripe San Ginesio	€ 10,00	0,024%
Comune di San Ginesio	€ 10,00	0,024%
Comune di San Severino M.	€ 10,00	0,024%
Comune di S. Angelo in Pontano	€ 10,00	0,024%
Comune di Sarnano	€ 10,00	0,024%
Comune di Sefro	€ 10,00	0,024%
Comune di Serrapetrona	€ 10,00	0,024%
Comune di Serravalle di Chienti	€ 10,00	0,024%

Comune di Tolentino	€ 10,00	0,024%
Comune di Treia	€ 10,00	0,024%
Comune di Urbisaglia	€ 10,00	0,024%
Comune di Ussita	€ 10,00	0,024%
Comune di Visso	€ 10,00	0,024%
Comunità Montana "Ambito 4" San Severino Marche	€ 10,00	0,024%
Comunità Montana Monti Azzurri	€ 10,00	0,024%
Comunità Montana Ambito 5 "Marca di Camerino"	€ 10,00	0,024%
Comunità Montana del Tronto	€ 10,00	0,024%
Parco Nazionale dei Sibillini	€ 10,00	0,024%
<b>TOTALE SOCI PUBBLICI</b>	<b>€ 40.920,00</b>	<b>100,00%</b>
<b>TOTALE SOCI PRIVATI</b>	<b>€ 0,00</b>	<b>0,00%</b>

## TECNOMARCHE S.C. a r.l.

<b>Denominazione</b>	Tecnomarche Scarl
<b>Codice fiscale / P. Iva</b>	P. Iva :01342270442
<b>Sede legale ed operativa</b>	Zona Servizi Collettivi Marino del Tronto - 63100 Ascoli Piceno Tel. 0736/343644; fax 0736/338238; mail: <a href="mailto:pstmarche@pstmarche.it">pstmarche@pstmarche.it</a>
<b>Recapiti</b>	<a href="mailto:pstmarche@pstmarche.it">pstmarche@pstmarche.it</a>
<b>Sito web</b>	
<b>Indirizzo PEC</b>	

### DATI NECESSARI ALLA REDAZIONE DEL PIANO DI RAZIONALIZZAZIONE DELLE PARTECIPAZIONI:

<b>Numero Amministratori</b>	1
<b>Numero dipendenti</b>	0
<b>Costi di funzionamento degli organi amministrativi (su base annua) specificando se approvata riduz. 10% (ex D.L. 78/2010) e riduz. 20% (ex D.L. 90/2014).</b>	0
<b>Adozione del piano anticorruzione (ex L 190/12).</b>	no
<b>Adozione di strumenti di controllo e verifica della gestione aziendale.</b>	no
<b>Rispetto della normativa in materia di trasparenza (ex D. Lgs. 33/2013).</b>	si
<b>Adozione della Carta dei Servizi.</b>	no
<b>Adozione del modello di organizzazione di cui al D. Lgs.</b>	no



231/2001 (responsabilità amministrativa delle Società e degli Enti).

#### DATI SOCIETARI:

<b>Forma giuridica</b>	Società Consortile a responsabilità limitata
<b>Finalità ed oggetto sociale</b>	Svolgimento di attività di ricerca di base, di ricerca industriale o di sviluppo sperimentale e la diffusione dei risultati, mediante l'insegnamento, la pubblicazione o il trasferimento di tecnologie; la progettazione, la realizzazione e la gestione di un Parco Scientifico e Tecnologico delle Marche.
<b>Durata dell'impegno</b>	Data costituzione: 23/07/92 Data termine: 31/12/16
<b>Capitale sociale al 31/12/2014</b>	€ 600.860,77

#### DATI RELATIVI ALLA PARTECIPAZIONE DELLA PROVINCIA DI FERMO:

<b>Misura della partecipazione al 31/12/2014</b>	Quota di partecipazione: € 47.122,42€ % di partecipazione: <b>7,842%</b> N. azioni possedute : ----- Valore nominale delle azioni: -----
<b>Attività svolte in favore della Provincia di Fermo.</b>	La Società non svolge attività in favore della Provincia di Fermo, ma esercita funzioni comunque attinenti alle finalità istituzionali dell'Ente.
<b>Onere complessivo lordo gravante sul bilancio dell'Ente - anno 2014</b>	€ 0
<b>Numero rappresentanti della Provincia di Fermo nell'organo di governo.</b>	N 0
<b>Trattamento economico lordo spettante al rappresentante della Provincia nell'organo di governo.</b>	-

#### CONSIGLIO DI AMMINISTRAZIONE (Composizione: n. 1 membri)

<b>Nominativo</b>	<b>Ruolo</b>	<b>Cod. fisc.</b>	<b>Data inizio nomina</b>	<b>Scadenza nomina</b>	<b>Trattamento economico lordo annuo 2014</b>
Alesi Umberto	Amministratore unico	LSAMRT 66L02A46 21	24/9/2015	3 anni	€ 77,47 (gettone Cda) e € 38,73 (gettone assemblea)

#### COLLEGIO SINDACALE

La società non ha organo di controllo

**DATI PATRIMONIALI – ECONOMICI – FINANZIARI**  
(Dati bilancio- esercizio 2013-2012-2011 )

	<b>Esercizio 2013</b>	<b>Esercizio 2012</b>	<b>Esercizio 2011</b>
Capitale sociale	Bilancio non approvato	600.861	585.861
Patrimonio netto	Bilancio non approvato	470.535	444.387
Totale immobilizzazioni	Bilancio non approvato	2.019.818	1.344.880
Totale valore produzione	Bilancio non approvato	1.890.391	1.386.327
Risultato esercizio	Bilancio non approvato	<b>11.154 (utile)</b>  (Destinazione: copertura perdite esercizi precedenti)	7.709 (utile)

**COMPOSIZIONE SOCIETARIA al 31/12/2014**  
(Elenco soci e ripartizione capitale pubblico--privato)

<b>Socio</b>	<b>Quota di partecipazione</b>	<b>% di partecipazione</b>
Comune di Ascoli Piceno	€ 1.086,02	0,18%
Provincia di Ascoli Piceno	€ 61.279,75	10,20%
Provincia di Fermo	€ 47.122,42	7,84%
Camera di Commercio di Macerata	€ 37.703,58	6,27%
Provincia di Macerata	€ 36.201,98	6,03%
Consorzio di Ind.ne Valli Tronto Aso Tesino	€ 1.086,02	0,18%
Consorzio Universitario Piceno	€ 10.498,56	1,75%
MIT Marche Innovation Training	€ 271,51	0,05%
SVIM Sviluppo Marche Spa	€ 57.922,45	9,64%
Università di Camerino	€ 2.262,62	0,38%
<b>TOTALE QUOTE SOCI PUBBLICI</b>	<b>€ 255.434,91</b>	<b>42,51%</b>
A.E.A. Srl	271,51 €	0,05%
Abanella Srl	271,51 €	0,05%

Acom Spa	€ 4.525,25	0,75%
ACF Srl	€ 2.280,65	0,38%
Aethra Srl	271,51 €	0,05%
Alfiere Spa	2.262,62 €	0,38%
Alkon Srl	19.525,25 €	3,25%
Assindustria Ascoli P. – Sez. Edili	107.069,21 €	17,82%
Avicola Marchigiana Srl	3.805,59 €	0,63%
Banca Marche	€ 37.703,58	6,27%
Biesse Spa	1.086,02 €	0,18%
Biotronic Srl	2.262,62 €	0,38%
Bocchini Spa	271,51 €	0,05%
Cadland Srl	€ 5.000,00	0,83%
C.I.M. Srl	271,51 €	0,05%
Caltem Srl	760,21 €	0,13%
Calzaturificio Ruggeri Spa	760,21 €	0,13%
Cappelletti Srl	271,51 €	0,05%
Casali Spa	271,51 €	0,05%
C.E.M. (Centro Elaborazione Modelli) Srl	2.262,62 €	0,38%
Confindustria Marche	434,41 €	0,07%
CIEP- Consorzio Imprese Edili Picene	543,01 €	0,09%
Conserviera Adriatica Spa	3.805,59 €	0,63%
Consorzio Cram	271,51 €	0,05%
Consorzio del Mobile Spa	271,51 €	0,05%
Diogene srl	271,51 €	0,05%
Ente Scuola Edile Prov.le Ascoli P.	1.629,03 €	0,27%
F. 1 O.P. S. C.p.A.	2.262,62 €	0,38%
Falc Spa	760,21 €	0,13%
F.Ili Talamonti Macchine Snc	271,51 €	0,05%
Fedecostante Srl	271,51 €	0,05%
Inergia Spa	4.525,25 €	0,75%
IT Consult Srl	4.525,25 €	0,75%
Italappalti Srl	2.262,62 €	0,38%
La Sapienza Srl	271,51 €	0,05%
Laboratorio Bucciarelli	2.262,62 €	0,38%
Linea Marche Industria Spa	760,21 €	0,13%
Mac Srl	4.525,25 €	0,75%
Mar. Bre. Consulting Srl	2.262,62 €	0,38%
Meccanica Generale Srl	271,51 €	0,05%
Meccano Spa	1.527,98 €	0,25%

Meccanotecnica Centro Srl	760,21 €	0,13%
Melania Spa	760,21 €	0,13%
Ariston Termo Spa	9.040,87 €	1,50%
Nuova MAIP Spa	€ 3.055,96	0,51%
Proietti Planet Srl	€ 7.262,62	1,21%
QS Group Spa	271,51 €	0,05%
Genera Scarl	€ 12.262,62	2,04%
Roland Europe Spa	271,51 €	0,05%
Sag di Bonci Pietro sas	271,51 €	0,05%
Scam Srl	3.855,38 €	0,64%
SCM Group Spa	1.086,02 €	0,18%
Sigma Spa	271,51 €	0,05%
Socab Srl	2.262,62 €	0,38%
System House Apra Srl	271,51 €	0,05%
T.V.S. Spa	271,51 €	0,05%
Techne Srl	271,51 €	0,05%
Tecnoservizi Srl	20.760,21 €	3,46%
Travaglini Srl	2.262,62 €	0,38%
Ubaldi Costruzioni Spa	4.525,25 €	0,75%
Confindustria Fermo	271,51 €	0,05%
Viet Spa	1.086,02 €	0,18%
Vis – Industrie Alimentari Spa	31.818,91 €	5,30%
Webbsolute	€ 10.000,00	1,66%
Western Co. Snc	2.262,62 €	0,38%
Geta Srl	€ 5.000,00	0,83%
<b>TOTALE QUOTE SOCI PRIVATI</b>	<b>€ 345.425,86</b>	<b>57,49%</b>

**CONSORZI – FONDAZIONI ED ASSOCIAZIONI ATTRIBUITI PER  
COMPETENZA TERRITORIALE ALLA PROVINCIA DI FERMO**

Schede analitiche aggiornate al 31/12/2014

**E.U.F.- ENTE UNIVERSITARIO del FERMANO**

*(Scheda informativa – aggiornamento giugno 2014)*

**DATI ANAGRAFICI :**

<b>Denominazione</b>	Ente Universitario del Fermano- E.U.F.
<b>Codice fiscale / P. Iva</b>	C.F. 90010870443 – P. Iva 01787870441
<b>Sede legale ed operativa</b>	Via dell'Università n.16 – 63900 Fermo - Tel. e fax: 0734/ 229232 – e-mail : euf@fermo.net
<b>Recapiti</b>	
<b>Sito web</b>	www.unifm.it
<b>Indirizzo PEC</b>	_____

**DATI SOCIETARI:**

<b>Forma giuridica</b>	Associazione non riconosciuta
------------------------	-------------------------------

<b>Finalità ed oggetto sociale</b>	Promuovere e sviluppare l'istruzione e la cultura, in particolare universitaria, nel comprensorio fermano, svolgendo principalmente funzioni di approntamento di mezzi utili o necessari a Università, Enti e Istituti di ricerca che intendano installare, nel comprensorio stesso, proprie strutture didattiche o di ricerca. Fornire a Università o Enti di ricerca le attrezzature e immobili necessari allo svolgimento delle loro attività. Gestire direttamente o tramite società i servizi accessori alle attività didattiche o di ricerca. Organizzare convegni di studio, seminari o corsi. Erogare borse di studio. Promuovere l'attività di centri di studio.
<b>Durata dell'impegno</b>	Data costituzione: 27/06/92 Data termine: Indeterminata
<b>Capitale sociale al 30/06/2014</b>	_____

#### DATI RELATIVI ALLA PARTECIPAZIONE DELLA PROVINCIA DI FERMO:

<b>Misura della partecipazione</b>	Quota contributiva all'attività: ----- % di partecipazione: _____ N. azioni possedute : ----- Valore nominale delle azioni: -----
<b>Attività svolte in favore della Provincia di Fermo.</b>	L'Ente non svolge attività in favore della Provincia di Fermo, ma esercita funzioni comunque attinenti alle finalità istituzionali della Provincia.
<b>Onere complessivo lordo gravante sul bilancio dell'Ente - II semestre 2013</b>	€
<b>Numero rappresentanti della Provincia di Fermo nell'organo di governo.</b>	n. 2
<b>Trattamento economico lordo spettante a ciascun rappresentante della Provincia nell'organo di governo.</b>	€ 0,00

#### CONSIGLIO DIRETTIVO al 30/06/2014 (Composizione: n. 13 membri)

Nominativo	Ruolo	Cod. fisc.	Data inizio nomina	Scadenza nomina	Trattamento economico lordo annuo 2014	Dichiarazioni assenza cause inconferibilità dell'incarico (D.Lgs. n. 39/2013)	Dichiarazioni assenza cause incompiibilità dell'incarico (D.Lgs. n. 39/2013)
Brambatti Nella	Presidente	_____	18/07/11	17/01/14 (proroga)	Nessun compenso	Documento in formato pdf	Documento in formato pdf
Grilli Amedeo	Vice Presidente	_____	17/01/11	17/01/14 (proroga)	Nessun compenso	Documento in formato pdf	Documento in formato pdf

Ricci Mario	Consigliere	_____	17/01/11	17/01/14 (proroga)	Nessun compenso	Documento in formato pdf	Documento in formato pdf
Traini Ermanno	Consigliere	_____	17/01/11	17/01/14 (proroga)	Nessun compenso	Documento in formato pdf	Documento in formato pdf
Regno Alberto (rappresentante Provincia di Fermo)	Consigliere	_____	17/01/11	17/01/14 (proroga)	Nessun compenso	Documento in formato pdf	Documento in formato pdf
Buondonno Giuseppe (rappresentante Provincia di Fermo)	Consigliere	_____	17/01/11	17/01/14 (proroga)	Nessun compenso	Documento in formato pdf	Documento in formato pdf
Stampatori Alvaro	Consigliere	_____	17/01/11	17/01/14 (proroga)	Nessun compenso	Documento in formato pdf	Documento in formato pdf
Marziali Marzia	Consigliere	_____	17/01/11	17/01/14 (proroga)	Nessun compenso	Documento in formato pdf	Documento in formato pdf
Coltrinari Sandro	Consigliere	_____	17/01/11	17/01/14 (proroga)	Nessun compenso	Documento in formato pdf	Documento in formato pdf
Di Battista Graziano	Consigliere	_____	17/01/11	17/01/14 (proroga)	Nessun compenso	Documento in formato pdf	Documento in formato pdf
Barbabella Giuseppe	Consigliere	_____	17/01/11	17/01/14 (proroga)	Nessun compenso	Documento in formato pdf	Documento in formato pdf
Lattanzi Franco	Consigliere	_____	06/05/13	17/01/14 (proroga)	Nessun compenso	Documento in formato pdf	Documento in formato pdf
Giacinti Francesco	Consigliere	_____	17/01/11	17/01/14 (proroga)	Nessun compenso	Documento in formato pdf	Documento in formato pdf

**COLLEGIO dei REVISORI**  
(Composizione: n.3 membri )

<b>Nominativo</b>	<b>Ruolo</b>	<b>Cod. fisc.</b>	<b>Data inizio nomina</b>	<b>Scadenza nomina</b>	<b>Trattamento economico lordo annuo 2014</b>
Berdini Maria Teresa	Revisore effettivo	_____	06/05/13	16/01/14	Nessun compenso
Bernardini Antonio	Presidente	_____	17/01/11	16/01/14	Nessun compenso
Fenni Luigi	Revisore effettivo	_____	17/01/11	16/01/14	Nessun compenso

**DATI PATRIMONIALI - ECONOMICI - FINANZIARI**  
(Dati bilancio - esercizio 2013-2012-2011)

	<b>Esercizio 2013</b>	<b>Esercizio 2012</b>	<b>Esercizio 2011</b>
Capitale sociale	0	0	0
Patrimonio netto	- 1.354.076,35 ( disavanzo di amministrazione)	- 1.682.861,31 (disavanzo di amministrazione)	-1.579.451,12 (disavanzo di amministrazione)

Risultato esercizio	328.526,96 (avanzo di competenza)	- 94.007,71 (disavanzo di competenza)	150.790,51 ( <b>avanzo</b> di competenza)
---------------------	--------------------------------------	--	--

**COMPOSIZIONE SOCIETARIA al 30/06/2014**  
(Elenco soci e ripartizione capitale pubblico--privato)

<b>Socio</b>	<b>Quota associativa annuale</b>	<b>% di partecipazione su contribuzione triennale</b>
Provincia di Fermo	-	13,33%
Comune di Fermo	€ 225.000,00	36,01%
Comune di Sant'Elpidio a Mare	€ 700,00	0,06%
Comune di Torre S. Patrizio	€ 697,00	0,04%
Comune di Monte Urano	€ 697,00	0,06%
Comune di Porto San Giorgio	€ 840,00	0,10%
<b>TOTALE SOCI PUBBLICI</b>	<b>€ 227.934,00</b>	<b>49,60%</b>
Fondazione Cassa di Risparmio di Fermo	€ 300.000,00	34,08%
Camera di Commercio di Fermo	€ 150.000,00	16,30%
Confindustria di Fermo	€ 516,00	0,02%
<b>TOTALE SOCI PRIVATI</b>	<b>€ 678.450,00</b>	<b>50,40%</b>



## A.T.O. N. 4 – Autorità di Ambito Marche Centro-Sud - Alto Piceno-Maceratese

<b>Denominazione</b>	ATO n.4 - Autorità di ambito Marche Centro-Sud - Alto Piceno-Maceratese
<b>Codice fiscale / P. Iva</b>	P. IVA 90032730443
<b>Sede legale ed operativa</b>	Sede legale ed amm.va: via Prati n.20- 63811 Sant'Elpidio a Mare - FM
<b>Recapiti</b>	Tel. e fax: 0734/ 810184- 0734 908231-- info@aato4.it
<b>Sito web</b>	<a href="http://www.aato4.it">www.aato4.it</a>
<b>Indirizzo PEC</b>	<a href="mailto:info@pec.aato4.it">info@pec.aato4.it</a>

### DATI ENTE PUBBLICO vigilato:

<b>Forma giuridica</b>	Consorzio obbligatorio (L.R.18/98)
<b>Finalità ed oggetto sociale</b>	Programmazione, regolazione e controllo del servizio idrico integrato
<b>Durata dell'impegno</b>	Data costituzione: 25/07/00 Data termine: indeterminata
<b>Capitale sociale al 31/12/2014</b>	—

### DATI RELATIVI ALLA PARTECIPAZIONE DELLA PROVINCIA DI FERMO:

<b>Misura della partecipazione al 31/12/2014</b>	Quota di partecipazione: ----- % di partecipazione: <b>5%</b> N. azioni possedute : ----- Valore nominale delle azioni: ----
<b>Onere complessivo lordo gravante sul bilancio dell'Ente - II° semestre 2014</b>	€ 0,00
<b>Attività svolte in favore della Provincia di Fermo.</b>	La Società non svolge attività in favore della Provincia di Fermo, ma esercita funzioni comunque attinenti alle finalità istituzionali dell'Ente.
<b>Numero rappresentanti della Provincia di Fermo nell'organo di governo.</b>	n. 0
<b>Trattamento economico lordo spettante al rappresentante della Provincia nell'organo di governo.</b>	---

**CONSIGLIO DI AMMINISTRAZIONE**  
(Composizione: n. 11 membri)

<b>Nominativo</b>	<b>Ruolo</b>	<b>Cod. fisc.</b>	<b>Data inizio nomina</b>	<b>Scadenza nomina</b>	<b>Trattamento economico lordo annuo 2014</b>
Nicolini Carolino	Presidente	CRLNLN56B20F520V	2013	FINO A RINNOVO	0
Mari Alessandro	consigliere	MRALSN57T01E783M	2008	IDEM	0
Donzelli Marco	consigliere	DNZMRC64S21F520P	2008	IDEM	0
Luchetti Alberto	consigliere	LCHLRT61D08E783J	2008	IDEM	0
Luciani Mascia	consigliere	LCNMSC76B59D542W	2008	IDEM	0
Pisani Francesca	consigliere	PSNFNC71D69E783A	2008	IDEM	0
Salvucci Giuseppe	consigliere	SLVGPP54A30E783L	2008	IDEM	0
Toscanelli Sergio	consigliere	---	2008	IDEM	0
Berdini Giacomo	Vice presidente	---	2011	IDEM	0
Malavolta Simone	consigliere	---	2013	IDEM	0

Salvatorelli Marco	consigliere	_____	2011	IDEM	0
-----------------------	-------------	-------	------	------	---

**COLLEGIO DEI REVISORI**  
(Composizione: n.1 membri – Revisore unico)

Nominativo	Ruolo	Cod. fisc.	Data inizio nomina	Scadenza nomina	Trattamento economico lordo annuo 2014
Marcattili Moira	Revisore Unico	_____	2011	Fino a data del rinnovo CDA	€ 2.500,00

**DATI PATRIMONIALI – ECONOMICI - FINANZIARI**  
(Dati bilancio- esercizi 2013-2012-2011)

	Esercizio 2013	Esercizio 2012	Esercizio 2011
Capitale sociale	_____	_____	_____
Patrimonio netto	_____	_____	_____
Totale immobilizzazioni	_____	_____	_____
Totale valore della produzione	_____	_____	_____
Risultato esercizio	€ 141.743,04 Avanzo amministrazione	€ 81.675,01 Avanzo amministrazione	€ 214.039,18 Avanzo amministrazione

**COMPOSIZIONE SOCIETARIA al 31/12/2014**  
(Elenco soci e ripartizione capitale pubblico—privato)

Socio	Quota di partecipazione	% di partecipazione
Provincia di Fermo	€ 0	5
Comune di Colmurano	€ 0	1,267949
Comune di Gualdo	€ 0	1,696495
Comune di Loro Piceno	€ 0	3,079545
Comune di Mogliano	€ 0	4,125241
Comune di Monte San Giusto	€ 0	4,909935
Comune di Monte San Martino	€ 0	1,433233
Comune di Penna San Giovanni	€ 0	2,186733
Comune di Petriolo	€ 0	1,907624
Comune di Ripe San Ginesio	€ 0	0,940274
Comune di San Ginesio	€ 0	6,276001
Comune di Sant'Angelo in Pontano	€ 0	2,287008
Comune di Sarnano	€ 0	5,214319

Comune di Urbisaglia	€ 0	2,654432
Comune di Falerone	€ 0	3,069589
Comune di Francavilla d'Ete	€ 0	1,054999
Comune di Magliano di Tenna	€ 0	1,015988
Comune di Massa Fermana	€ 0	0,928609
Comune di Montappone	€ 0	1,523478
Comune di Montegiorgio	€ 0	6,141035
Comune di Montegrano	€ 0	8,537873
Comune di Monte San Pietrangeli	€ 0	2,326159
Comune di Monteurano	€ 0	5,089461
Comune di Monte Vidon Corrado	€ 0	0,762683
Comune di Porto S. Elpidio	€ 0	12,42373
Comune di Rapagnano	€ 0	1,615501
Comune di Sant'Elpidio a Mare	€ 0	10,76341
Comune di Torre S. Patrizio	€ 0	1,768695
<b>TOTALE SOCI PUBBLICI</b>	<b>€ 0,00</b>	<b>100,00%</b>
<b>TOTALE SOCI PRIVATI</b>	<b>€ 0,00</b>	<b>0,00%</b>

**Partecipazioni societarie della Provincia di Fermo \_ Elaborati grafici**

**ENTI CONTROLLATI**



RAPPORTO TRA LA PROVINCIA E LE SOCIETA' PARTECIPATE IN BASE ALLA QUOTA DI PARTECIPAZIONE

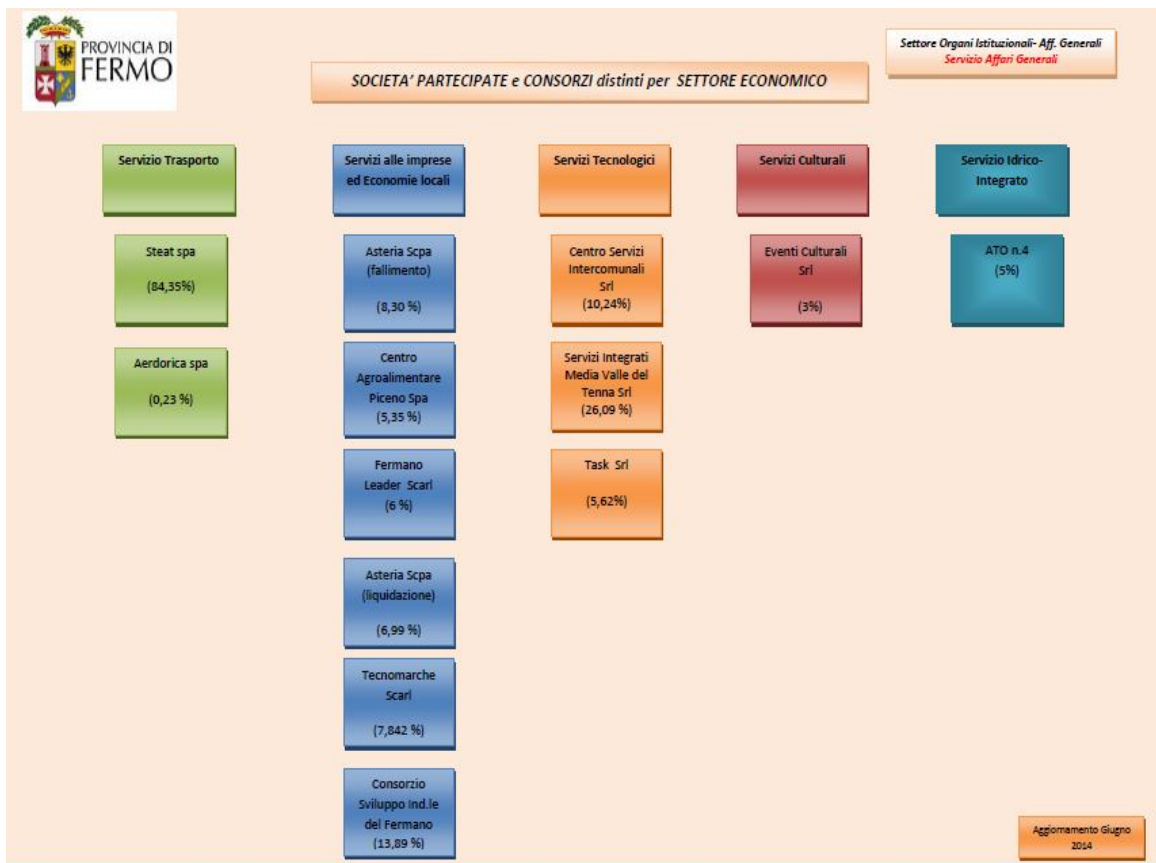
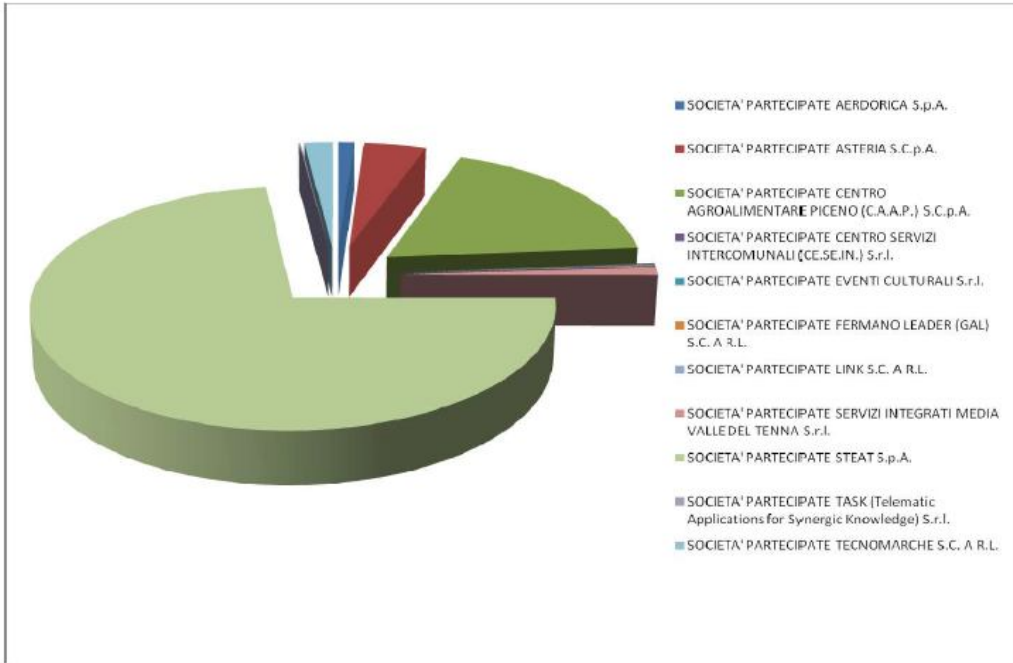

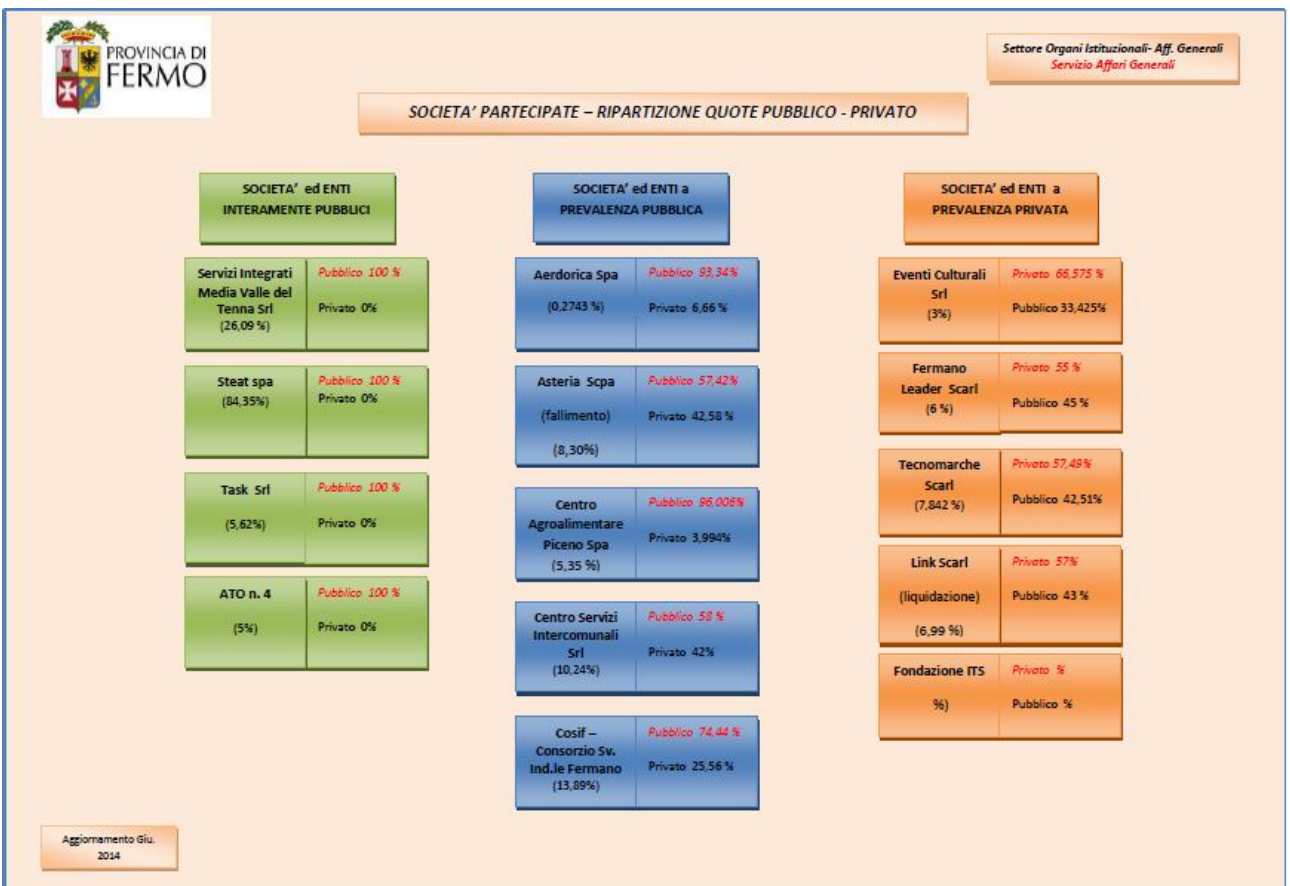
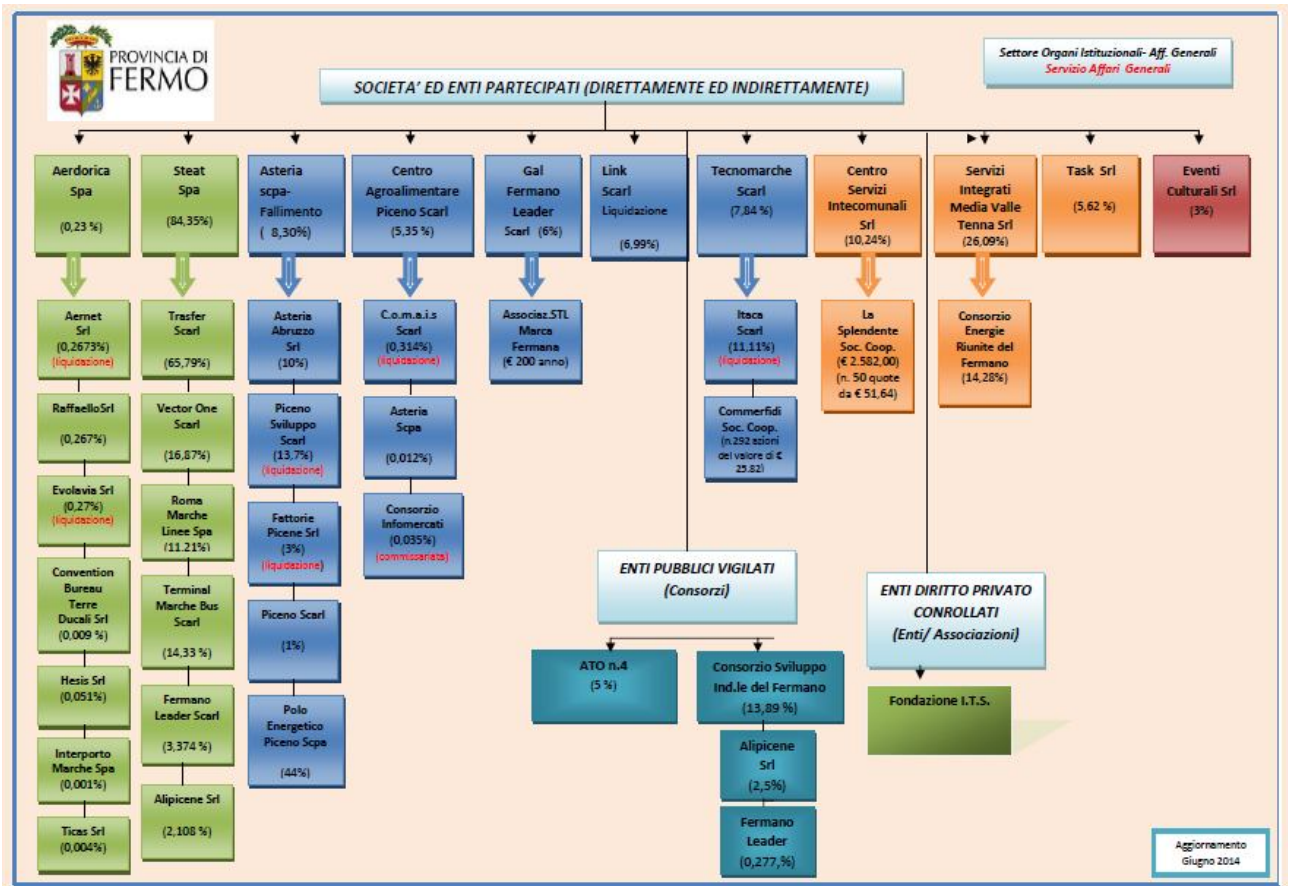



**SOCIETA' PARTECIPATE - DATI ECONOMICO-FINANZIARI**

DENOMINAZIONE	QUOTA % ENTE	RISULTATO ESERCIZIO 2013	RISULTATO ESERCIZIO 2012	RISULTATO ESERCIZIO 2011	PATRIMONIO NETTO 2013	PATRIMONIO NETTO 2012	PATRIMONIO NETTO 2011	VALORE DELLA PRODUZIONE 2013	VALORE DELLA PRODUZIONE 2012	VALORE DELLA PRODUZIONE 2011	COSTI DELLA PRODUZIONE 2013	COSTI DELLA PRODUZIONE 2012	COSTI DELLA PRODUZIONE 2011
AERDORICA Spa	0,23	-12.070.717	-3.045.411	64.131	14.510.135	3.581.989	6.627.400	9.315.739	12.928.696	13.402.804	19.297.591	15.924.479	12.693.521
ASTERIA S.C. p. a. (Fallimento)	8,30	—	-3.266.953	-976.187	—	-2.962.268	299.321	—	170.764	505.829	—	-2.055.077	1.338.861
CENTRO AGROALIMENTARE PICENO SpS	5,35	-505.269	-221.107	66.651	7.721.241	8.226.510	8.447.617	1.014.011	1.144.940	1.204.124	1.519.995	1.258.766	1.761.232
CENTRO SERVIZI INTERCOMUNALI srl	10,24	5.221	5.747	4.164	87.279	82.059	76.314	222.253	279.491	317.584	201.040	274.019	298.493
EVENTI CULTURALI srl	3,00	1.008	5.731	-6.709	99.438	98.430	92.697	429.500	473.687	442.799	-419.166	-454.069	-438.930
FERMANO LEADER Scarl	6,00	791	259	-13.403	42.377	41.585	41.324	131.102	133.216	115.989	123.721	124.068	131.674
LNK Scarl (in Liquidazione)	6,99	—	—	—	—	—	—	—	—	—	—	—	—
SERVIZI INTEGRATI MEDIA VALLE TENNA srl	26,09	260.612	260.612	391.074	9.759.108	9.667.461	9.349.538	927.910	978.405	1.171.744	501.814	512.405	496.245
STEAT spa	84,35	19.293	164.348	-297.032	1.785.424	1.766.131	1.601.782	9.311.720	9.371.015	9.242.856	8.950.036	8.951.947	9.132.369
TASK srl	5,62	102	288	-76.730	358.457	358.355	358.066	734.037	1.221.629	743.979	722.354	1.221.689	812.795
TECNOMARCHE Scarl	7,842	—	11.154	7.709	—	470.535	444.387	—	1.890.391	1.386.327	—	-1.778.442	-1.308.870

21/07/2014

**PARTE SECONDA**
**PIANO OPERATIVO DI RAZIONALIZZAZIONE**

Al fine di favorire una puntuale e completa valutazione idonea al raggiungimento delle finalità previste dal Legislatore, si è ritenuto opportuno tenere nel debito conto una serie di parametri ed indicatori generali nonché di ulteriori indicatori preordinati alla effettiva razionalizzazione dell'asset partecipativo.

Tali indicatori sono di seguito elencati:

<b><u>Indicatori generali</u></b>	
Oggetto sociale	<b>Tabella A</b>
Dati economico-finanziari	<b>Tabella B</b>
Eventuale divieto, per disposizione statutaria, di cessione a soggetti che non siano enti pubblici	<b>Tabella C</b>
Possibilità, per disposizione statutaria, di cessione a soggetti che non siano enti pubblici	<b>Tabella D</b>
Capitale interamente pubblico	<b>Tabella E</b>

Capitale a maggioranza pubblica	<b>Tabella F</b>
Capitale a maggioranza privata	<b>Tabella G</b>
<b><u>Indicatori preordinati alla razionalizzazione dell'asset partecipativo</u></b>	
Oggetto sociale rientrante tra le funzioni soggette al riordino delle funzioni amministrative ex art. 1, comma 89, della L. 56/2014	<b>Tabella H</b>
<ul style="list-style-type: none"> <li>▪ Consiglio di amministrazione composto da un numero di amministratori superiore a quello dei dipendenti</li> <li>▪ Costo degli Organi di Amministrazione</li> </ul>	<b>Tabella I</b>
<ul style="list-style-type: none"> <li>▪ Oggetto sociale analogo o simile a quello di altre società</li> <li>▪ Reperibilità del Servizio nel libero mercato</li> <li>▪ Rilevanza della quota di partecipazione</li> </ul>	<b>Tabella J</b>
<u>Rilevazione di ulteriori parametri di tipo qualitativo:</u> <ul style="list-style-type: none"> <li>▪ adozione del piano anticorruzione ex. L. 190/2012;</li> <li>▪ adozione di strumenti di controllo e verifica della gestione aziendale;</li> <li>▪ rispetto della normativa in materia di trasparenza;</li> <li>▪ adozione della Carta dei Servizi;</li> <li>▪ adozione del modello di organizzazione di cui al D. Lgs. 231/2001.</li> </ul>	<b>Tabella K</b>



**INDICATORI GENERALI:  
(Tabelle A-G)**

OGGETTO SOCIALE		Tabella A
Società	Descrizione sintetica dell'attività secondo lo Statuto	
<b>AERDORICA Spa</b>	Gestione del sistema aeroportuale di Falconara Marittima (AN). Progettazione, costruzione e gestione di infrastrutture, ammodernamento, manutenzioni ed innovazioni dei servizi aeroportuali di Falconara Marittima.	
<b>ASTERIA Scpa</b>	<b>Fallita il 03/10/2013 con Sentenza n. 45/2013 del Tribunale di Ascoli Piceno</b>	
<b>CENTRO AGRO ALIMENTARE Scpa</b>	Costruzione e gestione Centro Agroalimentare all'ingrosso di San Benedetto Tr. ed inoltre di altri centri o mercati agroalimentari all'ingrosso prodotti freschi conservati, nonché prodotti della caccia, pesca e allevamenti bestiame, formaggi e mangimi, fiori e piante ornamentali.	
<b>CE.SE.IN. Srl</b>	Progettazione, installazione e gestione impianti di raccolta, smaltimento e stoccaggio rifiuti solidi urbani. Produzione e distribuzione energia elettrica, vapore e acqua calda. Consulenza e promozione su recupero dei materiali dai rifiuti e studio nuove energie. Fornitura di servizi di illuminazione, igiene ambientale, bonifiche, recuperi ambientali, verde pubblico e di impianti e strutture di interesse pubblico.	
<b>EVENTI CULTURALI S.r.l.</b>	Progettazione, produzione e promozione di attività nel campo del teatro per l'infanzia e la gioventù. Realizzazione e gestione p/c del Comune di Porto Sant'Elpidio del Festival Internazionale per Ragazzi. Progettazione, realizzazione e gestione di eventi culturali, turistici e ludico-ricreativi anche p/c di privati ed imprese.	
<b>FERMANO LEADER Scarl</b>	Attuazione Asse Leader del Fondo Europeo Agricolo per lo sviluppo rurale, presentato dal GAL (Gruppo Azione Locale) programmazione 2007-2013. Animazione e promozione dello sviluppo rurale. Formazione ed aiuti all'occupazione. Promozione sviluppo turistico ed agriturismo delle zone rurali. Promozione storico-culturale del territorio. Sostegno piccole e medie imprese, sviluppo ed innovazione del sistema agricolo locale.	
<b>LINK Scarl</b>	Gestione servizi, iniziative ed azioni x lo sviluppo coordinato e sinergico fra il territorio piceno – abruzzese e l'area dei paesi balcanici con particolare attenzione al territorio croato. Presentazione progetti e misure Commissione Europea. Sviluppo capacità gestionali e formazione imprenditoriale. Assistenza pianificazione aziendale. <b>In liquidazione dal 19/12/2013 a seguito di apposita deliberazione dell'Assemblea dei Soci</b>	
<b>SERVIZI INTEGRATI MEDIA VALLE TENNA Srl</b>	Programmazione, progettazione, indirizzo, coordinamento manutenzione, revisione, trasformazione e completamento della rete distributiva del gas metano. Acquisto, vendita, produzione e gestione energia elettrica, gestione servizio calore.	
<b>STEAT Spa</b>	Esercizio pubblici trasporti di persone con qualsiasi mezzo. Esercizio attività di noleggio da rimessa con o senza conducente. Gestione agenzie di viaggio. Gestione strutture attrezzate x arrivo e partenza passeggeri. Gestione dei posteggi x veicoli, scale mobili ed ascensori e tutto quanto inerente il trasporto e la mobilità delle persone.	
<b>TASK S.r.l.</b>	Attività di studio e ricerca area tecnologie informatiche e telematiche. Attività di progettazione e gestione delle infrastrutture di rete di livello locale e geografico, attività di progettazione, promozione e sviluppo di servizi telematici di interesse per enti pubblici, aziende e cittadini.	
<b>TECNOMARCHE Scarl</b>	Svolgimento attività di ricerca di base, industriale o di sviluppo sperimentale e diffusione dei risultati, mediante insegnamento, pubblicazione o trasferimento di tecnologie. Progettazione, realizzazione e gestione Parco scientifico e tecnologico delle Marche.	

SINTESI DATI ECONOMICO-FINANZIARI (dati aggiornati all'ultimo bilancio approvato)					Tabella B
SOCIETA'	Capitale sociale	Totale Immobilizzazioni	Patrimonio netto	Totale Valore Produzione	Risultato esercizio 2013
AERDORICA Spa	9.665.835	54.389.879	14.510.135	9.315.739	-12.070.717 (perdita)
ASTERIA Scpa (Fallimento del 03/10/2013)	1.250.000,00	—	—	—	Fallimento
CENTRO AGROALIMENTARE PICENO SPA	8.280.495,00	12.538.587	7.721.241	1.014.011	-505.269 (perdita)
CE.SE.IN. Srl	26.500,00	9.077	87.279	222.253	5.221 (utile)
EVENTI CULTURALI S.r.l.	80.000,00	24.480	99.438	429.500	1.278 (utile)
FERMANO LEADER Scarl	50.000,00	752	42.377	131.102	791 (utile)
LINK Scarl (in liquidazione dal 19/12/2013)	—	—	—	—	in liquidazione
SERVIZI INTEGRATI MEDIA VALLE TENNA Srl	92.000,00	12.640.690	9.759.108	927.910	132.564 (utile)
STEAT Spa	2.100.289	9.882.966	1.785.424	9.311.720	19.293 (utile)
TASK S.r.l.	40.920,00	34.134	358.457	734.037	102 (utile)
TECNOMARCHE Scarl	600.860,77	Bilancio non approvato	-----	—	—

DIVIETO DI CESSIONE A SOGGETTI CHE NON SIANO ENTI PUBBLICI				Tabella C
SOCIETA'	QUOTA FM	%	Risultato esercizio 2013 €	CEDIBILE A PRIVATI
CE.SE.IN. Srl	2.713,00	10,2400%	5.221 (utile)	NO x limite categoria
SERVIZI MEDIA VALLE TENNA Srl	24.000,00	26,0900%	132.564 (utile)	NO
TASK S.r.l.	2.300,00	5,6200%	102 (utile)	NO

POSSIBILITÀ DI CESSIONE A SOGGETTI CHE NON SIANO ENTI PUBBLICI				Tabella D
SOCIETA'	QUOTA FM	%	Risultato esercizio 2013	CEDIBILE A PRIVATI
AERDORICA Spa	26.508,92	0,23%	-12.070.717 (perdita)	SI max 80%
ASTERIA Scpa (Fallimento 03/10/2013)	103.781,00	8,3000%	—	—
CENTRO AGROALIMENTARE PICENO Spa	443.394,00	5,3500%	-505.269 (perdita)	SI max 49%
EVENTI CULTURALI S.r.l.	2.400,00	3,0000%	1.278 (utile)	SI
FERMANO LEADER Scarl	3.000,00	6,0000%	791 (utile)	SI purché ai non soci
LINK Scarl (in liquidazione)	2.173,50	6,9900%	—	in liquidazione
STEAT Spa	1.771.589,20	84,034%	19.293 (utile)	SI max 30%
TECNOMARCHE Scarl	47.122,42	7,842%	non approvato	SI

CAPITALE INTERAMENTE PUBBLICO				Tabella E
SOCIETA'	QUOTA FM	%	Risultato esercizio 2013	TOT % PUBBLICA
SERVIZI INTEGRATI MEDIA VALLE TENNA Srl	24.000,00	26,0900%	132.564 (utile)	100%
STEAT Spa	1.771.589,20	84,034%	19.293 (utile)	100%
TASK S.r.l.	2.300,00	5,6200%	102 (utile)	100%

CAPITALE A MAGGIORANZA PUBBLICA				Tabella F
SOCIETA'	QUOTA FM	%	Risultato esercizio 2013	TOT % PUBBLICA
AERDORICA Spa	26.508,92	0,23%	-12.070.717 (perdita)	64,7757%
ASTERIA Scpa (Fallimento)	103.781,00	8,3000%	—	57,4200%
CENTRO AGROALIMENTARE Scpa	443.394,00	5,3500%	-505.269 (perdita)	96,006%
CE.SE.IN. Srl	2.713,00	10,2400%	5.221 (utile)	58,0000%

CAPITALE A MAGGIORANZA PRIVATA				Tabella G
SOCIETA'	QUOTA FM	%	Risultato esercizio 2013	TOT % PUBBLICA
EVENTI CULTURALI S.r.l.	2.400,00	3,0000%	1.278 (utile)	33,425%
FERMANO LEADER Scarl	3.000,00	6,0000%	791 (utile)	49,000%
LINK Scarl (in liquidazione)	2.173,50	6,9900%	—————	30,580%
TECNOMARCHE Scarl	47.122,42	7,842%	non approvato	42,51%

**INDICATORI PREORDINATI ALLA RAZIONALIZZAZIONE DELL'ASSET PARTECIPATIVO:  
(Tabelle H – K)**

<b>OGGETTO SOCIALE RIENTRANTE TRA LE FUNZIONI SOGGETTE AL RIORDINO DELLE FUNZIONI AMMINISTRATIVE EX L. 56/2014</b>			<b>Tabella H</b>
<b>Societa'</b>	<b>Sintesi oggetto sociale</b>	<b>Settore di riferimento</b>	<b>Materia oggetto di trasferimento delle funzioni amministrative SI/NO</b>
<b>AERDORICA Spa</b>	Gestione del sistema aeroportuale di Falconara Marittima, progettazione, costruzione e gestione di infrastrutture, ammodernamento, manutenzioni ed innovazioni dei servizi offerti.	Trasporto pubblico	SI
<b>ASTERIA Scpa</b>	<b>Fallita il 03/10/2013 con Sentenza n. 45/2013 del Tribunale di Ascoli Piceno</b>		
<b>CENTRO AGRO ALIMENTARE Scpa</b>	Costruzione e gestione Centro Agroalimentare all'ingrosso di San Benedetto Tr. ed inoltre di altri centri o mercati agroalimentari all'ingrosso prodotti freschi conservati, nonché prodotti della caccia, pesca e allevamenti bestiame, formaggi e mangimi, fiori e piante ornamentali.	Agricoltura	SI
<b>CE.SE.IN. Srl</b>	Progettazione, installazione e gestione impianti di raccolta, smaltimento e stoccaggio rifiuti solidi urbani. Produzione e distribuzione energia elettrica, vapore e acqua calda. Consulenza e promozione su recupero dei materiali dai rifiuti e studio nuove energie. Fornitura di servizi di illuminazione, igiene ambientale, bonifiche, recuperi ambientali, verde pubblico e di impianti e strutture di interesse pubblico.	Servizio pubblico locale a rilevanza Locale	NO
<b>EVENTI CULTURALI S.r.l.</b>	Progettazione, produzione e promozione di attività nel campo del teatro per l'infanzia e la gioventù. Realizzazione e gestione p/c del Comune di Porto Sant'Elpidio del Festival Internazionale per Ragazzi. Progettazione, realizzazione e gestione di eventi culturali, turistici e ludico-ricreativi anche p/c di privati ed imprese.	Cultura	SI
<b>FERMANO LEADER Scarl</b>	Attuazione Asse Leader del Fondo Europeo Agricolo per lo sviluppo rurale, presentato dal GAL (Gruppo Azione Locale) programmazione 2007-2013. Animazione e promozione dello sviluppo rurale. Formazione ed aiuti all'occupazione. Promozione sviluppo turistico ed agriturismo delle zone rurali. Promozione storico-culturale del territorio. Sostegno piccole e medie imprese, sviluppo ed innovazione del sistema agricolo locale.	Turismo	SI
<b>LINK Scarl</b>	<b>In liquidazione dal 19/13/2013, data di deliberazione dell'Assemblea dei Soci</b>	Promozione del Territorio	SI
<b>SERVIZI INTEGRATI MEDIA VALLE TENNA Srl</b>	Programmazione, progettazione, indirizzo, coordinamento manutenzione, revisione, trasformazione e completamento della rete distributiva del gas metano. Acquisto, vendita, produzione e gestione energia elettrica, gestione servizio calore.	Servizio pubblico Locale a rilevanza provinciale	NO
<b>STEAT Spa</b>	Esercizio pubblici trasporti di persone con qualsiasi mezzo. Esercizio attività di noleggio da rimessa con o senza conducente. Gestione agenzie di viaggio. Gestione strutture attrezzate x arrivo e partenza passeggeri. Gestione dei posteggi x veicoli, scale mobili ed ascensori e tutto quanto inerente il trasporto e la mobilità delle persone.	Trasporto Locale	SI

<b>TASK S.r.l.</b>	Attività di studio e ricerca area tecnologie informatiche e telematiche. Attività di progettazione e gestione delle infrastrutture di rete di livello locale e geografico, attività di progettazione, promozione e sviluppo di servizi telematici di interesse per enti pubblici, aziende e cittadini.	Assistenza tecnica	NO
<b>TECNOMARCHE Scarl</b>	Svolgimento attività di ricerca di base, industriale o di sviluppo sperimentale e diffusione dei risultati, mediante insegnamento, pubblicazione o trasferimento di tecnologie. Progettazione, realizzazione e gestione Parco scientifico e tecnologico delle Marche.	Assistenza tecnica	NO

- CONSIGLIO DI AMMINISTRAZIONE COMPOSTO DA UN NUMERO DI AMMINISTRATORI SUPERIORE A QUELLO DEI DIPENDENTI - COSTO ANNUO DEGLI ORGANI DI AMMINISTRAZIONE (A CARICO DELLE STESSE SOCIETÀ)			<b>TABELLA I</b>
Società'	N. Amministratori	N. Dipendenti	Costo annuo degli Organi di Amministrazione a carico della società partecipata
AERDORICA Spa	3	82	€18.000,00
ASTERIA Scpa	<b>Fallita il 03/10/2013 con Sentenza n. 45/2013 del Tribunale di Ascoli Piceno</b>		
CENTRO AGROALIMENTARE PICENO SPA	3	5	€57.145,00 lordi (Riduzione del 10 % approvata con assemblea dei soci del 23/05/2014)
CE.SE.IN. Srl	2	2 Dipendenti part-time di cui n. 1 al 41,67 % e n. 1 al 55,56%)	€4.800,00 per il Presidente (compenso inferiore a quello previsto nel Comune più grande). Per il Consigliere non è previsto alcun compenso
EVENTI CULTURALI S.r.l.	3	17	0
FERMANO LEADER Scarl	11	1 (Con contratto di collaborazione a progetto)	0
LINK Scarl	<b>In liquidazione dal 19/13/2013, data di deliberazione dell'Assemblea dei Soci</b>		
SERVIZI INTEGRATI MEDIA VALLE TENNA Srl	1	0	€7.200,00 lordi (compenso inferiore a quello previsto per il Comune più grande)
STEAT Spa	5	99	€30.000,00 (applicata la riduzione del 25% ex DL. 78/2010 dal gennaio 2011)
TASK S.r.l.	1	10	€9.520,00 lordi (applicata la riduzione prevista dal D.L. 78/2010)
TECNOMARCHE Scarl (in fase pre-liquidatoria)	1	0 (La società aveva n. 10 dipendenti tutti licenziati nel mese di luglio 2014)	0

<ul style="list-style-type: none"> <li>– OGGETTO SOCIALE ANALOGO O SIMILARE A QUELLO DI ALTRE SOCIETÀ</li> <li>– REPERIBILITÀ DEL SERVIZIO NEL LIBERO MERCATO</li> <li>– RILEVANZA DELLA QUOTA DI PARTECIPAZIONE</li> </ul>			<b>TABELLA J</b>
Società	Analogia con altre società dell' <i>assit</i> partecipativo dell'Ente	Reperibilità del servizio nel libero mercato	Rilevanza della quota di partecipazione Parametro: quota inferiore al 3%
AERDORICA Spa	NO	NO	0,4164 %
ASTERIA Scpa	<b>Fallita il 03/10/2013 con Sentenza n. 45/2013 del Tribunale di Ascoli Piceno</b>		8,3000 %
CENTRO AGROALIMENTARE PICENO SPA	NO	NO	5,3500 %
CE.SE.IN. Srl	NO	SI	10,2400 %
EVENTI CULTURALI s.r.l.	NO	SI	3,0000%
FERMANO LEADER Scarl	NO	NO	6,000 %
LINK Scarl	<b>In liquidazione dal 19/13/2013, data di deliberazione dell'Assemblea dei Soci</b>		
SERVIZI INTEGRATI MEDIA VALLE TENNA Srl	NO	NO	26,0900 %
STEAT Spa	NO	SI	84,3500 %
TASK s.r.l.	SI	SI	5,6200 %
TECNOMARCHE Scarl (in fase pre-liquidatoria)	SI	SI	8,0400 %



RILEVAZIONE DI ULTERIORI PARAMETRI DI TIPO QUALITATIVO					TABELLA K
Società	Adozione del piano anticorruzione ex. L. 190/2012;	Adozione di strumenti di controllo e verifica della gestione aziendale;	Rispetto della normativa in materia di trasparenza ex D. Lgs. 33/2014	Adozione della Carta dei Servizi;	Adozione del modello di organizzazione di cui al D. Lgs. 231/2001.
AERDORICA Spa	In fase di definizione	SI	SI	SI	Adottata la parte generale modello organizzativo oltre al codice etico ed alla parte speciale sulla sicurezza sul lavoro
ASTERIA Scpa	<b>Fallita il 03/10/2013 con Sentenza n. 45/2013 del Tribunale di Ascoli Piceno</b>				
CENTRO AGRO ALIMENTARE Scpa	La Società ha dichiarato di non svolgere attività di pubblico interesse e non si è dotata degli strumenti previsti nella rilevazione oggetto della presente Tabella ad eccezione del Collegio Sindacale.				
CE.SE.IN. Srl	NO (sarà posto all'approvazione nella prossima seduta dell'Assemblea Sindacale)	NO	SI	NO	NO
EVENTI CULTURALI S.r.l.	La Società ha dichiarato di non essere sottoposta all'adempimento	La Società ha dichiarato di non essere sottoposta all'adempimento	SI	NO	NO
FERMANO LEADER Scarl	La Società ha dichiarato di non essere sottoposta all'adempimento	SI	SI	La Società ha dichiarato di non essere sottoposta all'adempimento	La Società ha dichiarato di non essere sottoposta all'adempimento
LINK Scarl	<b>In liquidazione dal 19/13/2013, data di deliberazione dell'Assemblea dei Soci</b>				
SERVIZI INTEGRATI MEDIA VALLE TENNA Srl		SI	SI	SI	NO (sarà posto all'approvazione nella prossima seduta dell'Assemblea Sindacale)
STEAT Spa	In fase di definizione	SI	In fase di definizione	SI (luglio 2007)	In fase di definizione
TASK S.r.l.	SI	SI	SI	NO	SI
TECNOMARCHE Scarl	NO	NO	SI	NO	NO

Sulla base delle risultanze delle rilevazioni analitiche effettuate si redige il seguente **Piano Operativo di Razionalizzazione** precisando che l'intero pacchetto partecipativo detenuto non comporta costi diretti annuali a carico del bilancio dell'Ente:

<b>PIANO OPERATIVO DI RAZIONALIZZAZIONE:</b>	
<b>AERDORICA Spa</b>	Ai sensi del combinato disposto dell'art. 3, comma 27, della L. 244/2007, (Finanziaria per il 2008) nonché dell'art. 1, comma 611, lett. a) della L. 190/2014 (Legge di Stabilità 2015), si propone eliminare la partecipazione societaria in considerazione del fatto che quanto declinato nell'oggetto sociale non risulta indispensabile alle finalità istituzionali perseguite dall'Ente. A tal fine dovrà essere conferito apposito incarico per la redazione della stima finalizzata alla successiva cessione.
<b>ASTERIA Scpa</b>	A seguito della Sentenza n. 45/2013 del 03/10/2013 emanata presso il Tribunale di Ascoli Piceno, la società è stata dichiarata fallita senza accollo di debito per la Provincia e pertanto non è stata oggetto di valutazione nel presente Piano Operativo.
<b>CENTRO AGROALIMENTARE PICENO SPA</b>	L'oggetto sociale perseguito dalla società, per effetto dell'art. 1, comma 89, della L. 56/2014, <b>rientra nell'ambito delle funzioni non fondamentali soggette all'imminente riordino delle funzioni assegnate alle Province.</b> Conseguentemente la partecipazione, ai sensi dell'art. 1, comma 96, lett. b) della L. 56/2014 ed alla emananda Legge Regionale di riordino delle funzioni amministrative esercitate dalle Province, sarà trasferita all'Ente regionale unitamente alla funzione.
<b>CE.SE.IN. Srl</b>	Pur operando nell'area delle politiche ambientali, dunque nell'ambito delle materie fondamentali assegnate alla competenza delle Province quali Enti di Area Vasta, la società dovrebbe essere soppressa per le ragioni

	<p>di seguito elencate:</p> <ul style="list-style-type: none"> <li>• operatività dell'art. 1, comma 611, lett. b) della L. 190/2014 in quanto nella società è presente un numero di Amministratori maggiore a quello dei dipendenti;</li> <li>• operatività dell'art. 1, comma 611, lett. c) della L. 190/2014 in quanto con la costituzione dell'ATO rifiuti, il mantenimento della quota societaria non consente di svolgere un effettivo controllo strategico sulla materia.</li> </ul> <p>Ai sensi dell'art. 1, comma 611, lett. d) della L. 190/2014, la società andrebbe in ogni caso soggetta alla aggregazione con società di servizi pubblici locali di rilevanza economica che perseguono il medesimo oggetto sociale.</p>
<p><b>EVENTI CULTURALI s.r.l.</b></p>	<p>L'oggetto sociale perseguito dalla società, per effetto dell'art. 1, comma 89, della L. 56/2014, rientra nell'ambito delle funzioni non fondamentali soggette all'imminente riordino delle funzioni assegnate alle Province.</p> <p>Conseguentemente la partecipazione, ai sensi dell'art. 1, comma 96, lett. b) della L. 56/2014 ed alla emananda Legge Regionale di riordino delle funzioni amministrative esercitate dalle Province, sarà trasferita all'Ente regionale unitamente alla funzione.</p>
<p><b>FERMANO LEADER Scarl</b></p>	<p>La società assume a tutti gli effetti il ruolo, le funzioni, gli obblighi e la responsabilità di un Gruppo di Azione Locale, così come definito dal Regolamento (CE) n. 1698/2005 e pertanto, essendo previsto dalla legge, non è soggetto al piano di razionalizzazione.</p>
<p><b>LINK Scarl</b></p>	<p>Il Consorzio LINK scarl è in liquidazione dal 19.12.2013 senza accollo di debiti da parte della Provincia</p>

<p><b>SERVIZI INTEGRATI MEDIA VALLE TENNA Srl</b></p>	<p>La società non è soggetta al Piano razionalizzazione in quanto si tratta di una società di tipo patrimoniale prevista ex <i>lege</i> dalle disposizioni inderogabili dell'art. 113 del TUEL.</p>
<p><b>STEAT Spa</b></p>	<p>Per quanto riguarda Steat S.p.A. si ritiene non sussistano le condizioni per avviare il processo di razionalizzazione attesa la legittimità del mantenimento della partecipazione societaria ex art. 1, comma 611, lett. a) della L. 190/2014 in quanto società svolge un'attività di produzione di beni e servizi di interesse pubblico generale, di carattere necessario al perseguimento delle finalità istituzionali dell'Ente, coinvolgendo tutto il territorio fermano.</p>
<p><b>TASK S.r.l.</b></p>	<p>L'oggetto sociale perseguito dalla società, per effetto dell'art. 1, comma 89, della L. 56/2014, <b>rientra nell'ambito delle funzioni non fondamentali soggette all'imminente riordino delle funzioni assegnate alle Province.</b>  Conseguentemente la partecipazione, ai sensi dell'art. 1, comma 96, lett. b) della L. 56/2014 ed alla emananda Legge Regionale di riordino delle funzioni amministrative esercitate dalle Province, sarà trasferita all'Ente regionale unitamente alla funzione.</p>
<p><b>TECNOMARCHE Scarl</b></p>	<p>Ai sensi del combinato disposto dell'art. 3, comma 27, della L. 244/2007, (Finanziaria per il 2008) nonché dell'art. 1, comma 611, lett. a) della L. 190/2014 (Legge di Stabilità 2015), si propone eliminare la partecipazione societaria in considerazione del fatto che quanto declinato nell'oggetto sociale non risulta indispensabile alle finalità istituzionali perseguite dall'Ente. A tal fine dovrà essere conferito apposito incarico per la redazione della stima finalizzata alla successiva cessione.</p>

**CONSORZI – FONDAZIONI ED ASSOCIAZIONI ATTRIBUITI PER COMPETENZA TERRITORIALE ALLA PROVINCIA DI FERMO**

A.T.O. n. 4 – Autorità Ambito Territoriale Ottimale	L' Autorità è un Consorzio di Enti Locali la cui partecipazione della Provincia di Fermo è resa obbligatoria ai sensi dell'art. 153 del D. Lgs. 152/2006 e pertanto <b>non soggetta al piano di razionalizzazione</b>
CO.S.I.F. - Consorzio di Sviluppo Industriale del Fermano	Si tratta di un Consorzio previsto dalla Legge e pertanto <b>non soggetto al piano di razionalizzazione</b>
E.U.F.- Ente Universitario del Fermano	Si tratta di una associazione e pertanto <b>non soggetta al piano di razionalizzazione.</b>

### CRONOPROGRAMMA

(Si indicano solo le società partecipate coinvolte nel piano di razionalizzazione)

Società	Risultanze del Piano	Tempi di attuazione	MODALITA'
AERDORICA Spa	Eliminazione delle partecipazioni in quanto <b>l'oggetto sociale perseguito non risulta indispensabile alle finalità istituzionali dell'Ente.</b>	Al fine di procedere alla stima della quota societaria detenuta dall'Ente, è indispensabile conferire un incarico ad un professionista in possesso delle necessarie competenze tecniche. Senza l'individuazione delle risorse per procedere all'incarico non sarà possibile proseguire nell'iter di riduzione delle partecipazioni societarie.	La cessione della quota avverrà sulla base di una procedura ad evidenza pubblica e nel rispetto delle procedure di trasferimento della quota previste dagli statuti sociali.
TECNOMARCHE Scarl		La Provincia, nell'esercitare la propria funzione di Ente di area vasta, potrebbe coinvolgere altri Enti Locali interessati alla razionalizzazione individuando, ai fini dell'economicità, dell'efficienza e dell'efficacia, un unico tecnico ripartendo il costo fra tutti i fruitori. Una volta determinata la stima, si attiverà la procedura di dismissione con evidenza pubblica nel rispetto delle modalità indicate dai rispettivi Statuti (diritto di prelazione, gradimento del socio, etc...). Da tale operazione, da concludersi entro il 31 /12/2015, deriveranno ulteriori risparmi di spesa.	

CENTRO AGROALIMENTARE PICENO SPA			
EVENTI CULTURALI S.r.l.	Ai sensi dell'art. 1, comma 96, lett. b) della L. 56/2014 ed alla emananda Legge Regionale di riordino delle funzioni amministrative <b>la quota sarà trasferita alla Regione Marche unitamente alla funzione.</b>	Previsione del termine del <b>31/12/2015</b> come indicato dell'emananda proposta della Legge Regionale di riordino delle funzioni amministrative provinciali	Secondo le norme del Codice Civile
TASK S.r.l.			
CE.SE.IN. Srl	Soppressione per operatività dell'art. 1, comma 611, lett. b) della L. 190/2014: <b>numero di Amministratori maggiore a quello dei dipendenti.</b>	Entro il <b>31/12/2015</b>	Sulla base della deliberazione del Consiglio di Amministrazione
<b>Ulteriori adempimenti previsti dall'art. 1, comma 612, della L. 190/2014</b>			
<b>Entro il 31/12/2015</b>	Termine per conseguire il risultato della riduzione		
<b>Entro il 31/03/2016</b>	Predisposizione, pubblicazione on line ed invio alla Sezione regionale di controllo della Corte dei Conti di una relazione concernente i risultati conseguiti.		

## **Risparmi conseguiti e conclusioni**

Dall'esame della presente relazione si evince la mancanza di oneri diretti a carico dell'Ente nella gestione delle quote societarie di proprietà l'Ente infatti, dalla sua costituzione, non ha effettuato alcun esborso economico per ripianamenti o aumenti di capitale.

In riferimento alla Asteria scpa, dichiarata fallita con sentenza del Tribunale di Ascoli Piceno n. 45 del 03/10/2013, ed alla Link scarl, in stato di liquidazione dal 19/12/2013, si precisa che non sussiste per l'Ente alcun obbligo da assumere debiti al proprio bilancio qualora i patrimoni societari siano insufficienti al pagamento dell'esposizione debitoria. Infatti, nelle società per azioni e in quelle a responsabilità limitata, per le obbligazioni sociali risponde soltanto la società con il suo patrimonio e, solo eccezionalmente, il Legislatore ha previsto deroghe a questo principio sancendo, ad esempio, la responsabilità illimitata del socio per le obbligazioni sociali (come nel caso delle società con socio unico ai sensi del secondo comma dell'art. 2325 c.c.), o prevedendo una responsabilità in capo a società o enti che, esercitando **attività di direzione e coordinamento di società**, agiscono nell'interesse imprenditoriale proprio o altrui in violazione dei principi di corretta gestione imprenditoriale delle società medesime (artt. 2497 cc. e ss.).

L'attuale sistema normativo di carattere finanziario delimita pertanto il "soccorso" da parte degli Enti pubblici a favore di società partecipate che si trovino in situazione di precarietà finanziaria limitando in modo drastico la possibilità di sostenere finanziariamente gli organismi partecipati. In tal senso l'art. 6, comma 19, del d.l. n. 78/2010, convertito nella legge n. 122/2010 afferma "Le Pubbliche Amministrazioni non possono effettuare aumenti di capitale, trasferimenti straordinari, aperture di credito, nè rilasciare garanzie a favore delle società partecipate e altre operazioni di ripiano nei confronti di società partecipate che hanno chiuso gli ultimi tre bilanci in perdita ovvero che abbiano utilizzato riserve disponibili per il ripianamento di perdite anche infrannuali, a meno che il capitale non sia ridotto di almeno il 33% e sia obbligatoriamente richiesto l'intervento di cui all'art. 2447 del c.c. I trasferimenti sono comunque consentiti se legati a contratti di servizio o necessari per lo svolgimento di servizi di pubblico interesse".